

# **RELAZIONE FINANZIARIA SEMESTRALE CONSOLIDATA AL 30 GIUGNO 2013**

**Banca Profilo S.p.A.**

*Iscrizione al Registro delle Imprese di Milano e Partita IVA 09108700155*

*Capitale sociale i.v. di Euro 136.794.106*

*Aderente al Fondo di Tutela dei Depositi*

*Iscritta all'Albo delle Banche e appartenente al Gruppo bancario Banca Profilo*

*Società soggetta alla Direzione e Coordinamento di Arepo BP S.p.A. ai sensi degli articoli 2497 e seguenti CC*



## Indice

<b>RELAZIONE FINANZIARIA SEMESTRALE CONSOLIDATA</b> .....	<b>4</b>
<b>Struttura del Gruppo Bancario e Area di Consolidamento</b> .....	<b>5</b>
<b>Cariche Sociali ed Organigramma della Banca</b> .....	<b>6</b>
Cariche Sociali al 30 giugno 2013 .....	6
Organigramma vigente al 30 giugno 2013 .....	7
<b>Organizzazione Territoriale</b> .....	<b>8</b>
<b>Dati di Sintesi ed Indicatori</b> .....	<b>9</b>
<b>Relazione Intermedia sulla Gestione Consolidata</b> .....	<b>11</b>
Scenario Macroeconomico di Riferimento e Commento ai Mercati .....	11
Criteri di Redazione .....	13
Andamento della Gestione in Sintesi .....	14
Commento ai Dati Patrimoniali Consolidati .....	18
Commento ai Risultati Economici Consolidati .....	21
Risultati per Settori di Attività .....	23
Risultati delle Società del Gruppo .....	26
Principali Rischi ed Incertezze .....	28
Organizzazione e Sistemi Informatici .....	31
Azionariato, Andamento del Titolo ed Altre Informazioni di Mercato .....	31
Altre Informazioni Rilevanti .....	33
Fatti di Rilevo Avvenuti dopo la Chiusura del Semestre .....	35
Prevedibile Evoluzione della Gestione .....	35
<b>BILANCIO SEMESTRALE CONSOLIDATO ABBREVIATO</b> .....	<b>36</b>
Stato Patrimoniale Consolidato .....	37
Conto Economico Consolidato .....	39
Prospetto della Redditività Complessiva .....	40
Prospetti delle Variazioni del Patrimonio Netto Consolidato .....	41
Rendiconto Finanziario Consolidato .....	42
<b>NOTE ILLUSTRATIVE</b> .....	<b>43</b>
PARTE A – Politiche Contabili .....	44
PARTE B – Informazioni sui Principali Aggregati di Stato Patrimoniale ed Altre Informazioni .....	50
PARTE C – Informazioni sul Conto Economico .....	64
PARTE D – Informativa di Settore .....	71
PARTE H – Operazioni con Parti Correlate .....	72
<b>SCHEMI SEMESTRALI INDIVIDUALI</b> .....	<b>73</b>
Stato Patrimoniale Individuale .....	74
Conto Economico Individuale .....	76
<b>ALLEGATI AL BILANCIO SEMESTRALE ABBREVIATO</b> .....	<b>77</b>
Stato Patrimoniale Consolidato Riclassificato .....	78
Conto Economico Consolidato Riclassificato .....	79
Stato Patrimoniale Individuale Riclassificato .....	80
Conto Economico Individuale Riclassificato .....	81
<b>ATTESTAZIONE DEL BILANCIO CONSOLIDATO ABBREVIATO AI SENSI DELL'ART 154-BIS C. 2 DEL D.LGS 58/98 (TUF)</b> .....	<b>82</b>
<b>RELAZIONE DELLA SOCIETA' DI REVISIONE</b> .....	<b>84</b>

## **RELAZIONE FINANZIARIA SEMESTRALE CONSOLIDATA**

---

## Struttura del Gruppo Bancario e Area di Consolidamento

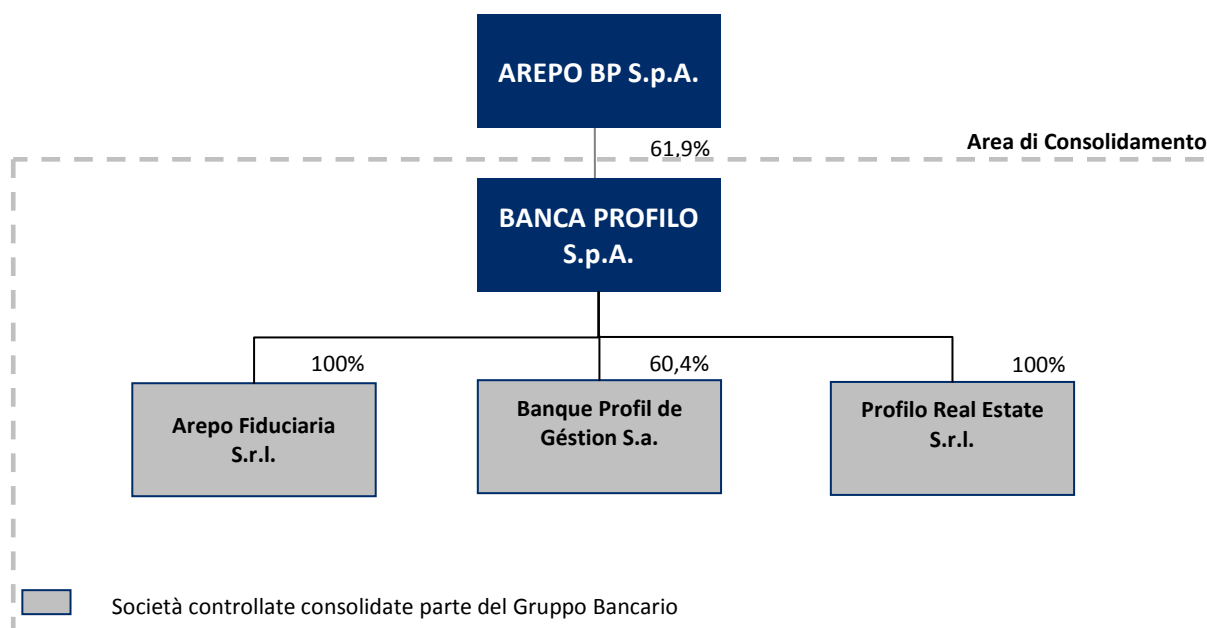

Il **Gruppo bancario Banca Profilo** è costituito, a partire dal 6 Luglio 2009, dalla Capogruppo Arepo BP S.p.A., società finanziaria di partecipazioni che non esercita attività nei confronti del pubblico, e dalle Società controllate ai sensi dell'art. 2359 del codice civile.

Tutte le società controllate fanno parte del Gruppo bancario Banca Profilo.

Banca Profilo redige la Relazione finanziaria consolidata semestrale ai sensi dell'articolo 154-ter, comma 2 del D.lgs. 58/98 (T.U.F.) e in base ai principi contabili IAS/IFRS includendo le Società Controllate come indicato nello schema grafico, tutte **consolidate con il metodo integrale**.

Rispetto ai dati di bilancio del 31 dicembre 2012 si segnala che in data 26 febbraio 2013 è terminata la procedura di liquidazione della società Profilo Suisse S.a.. In data 15 aprile 2013 con l'iscrizione presso il Registro delle Imprese degli atti di fusione, si è concluso l'*iter* che ha portato alla fusione per incorporazione di Profilo Merchant Co Srl e Profilo Asset Management Sgr Spa in Banca Profilo Spa.

La Capogruppo non fa parte del perimetro di consolidamento della presente Relazione finanziaria consolidata.

## **Cariche Sociali ed Organigramma della Banca**

---

### **Cariche Sociali al 30 giugno 2013**

#### **Consiglio di Amministrazione**

Matteo Arpe  
Guido Bastianini  
Fabio Candeli  
Sabrina Bruno\*  
Giorgio Di Giorgio\*  
Giacomo Garbuglia  
Francesca Giannone  
Carlo Puri Negri  
Umberto Paolucci\*  
Paola Antonia Profeta\*  
Renzo Torchiani

**Presidente**  
**Vice Presidente**  
**Amministratore Delegato**  
**Consiglieri**

*\* Consiglieri Indipendenti*

#### **Collegio Sindacale**

Edoardo D'Andrea  
Carmine De Robbio  
Francesco Perrini  
Beatrice Galli  
Laura Guazzoni

**Presidente**  
**Sindaci Effettivi**  
  
**Sindaci Supplenti**

#### **Direzione Generale**

Nicolò Angileri

**Direttore Generale**

#### **Dirigente Preposto alla Redazione dei Documenti Contabili Societari**

Giovanna Panzeri

#### **Società di Revisione**

PricewaterhouseCoopers S.p.A.

## Organigramma vigente al 30 giugno 2013

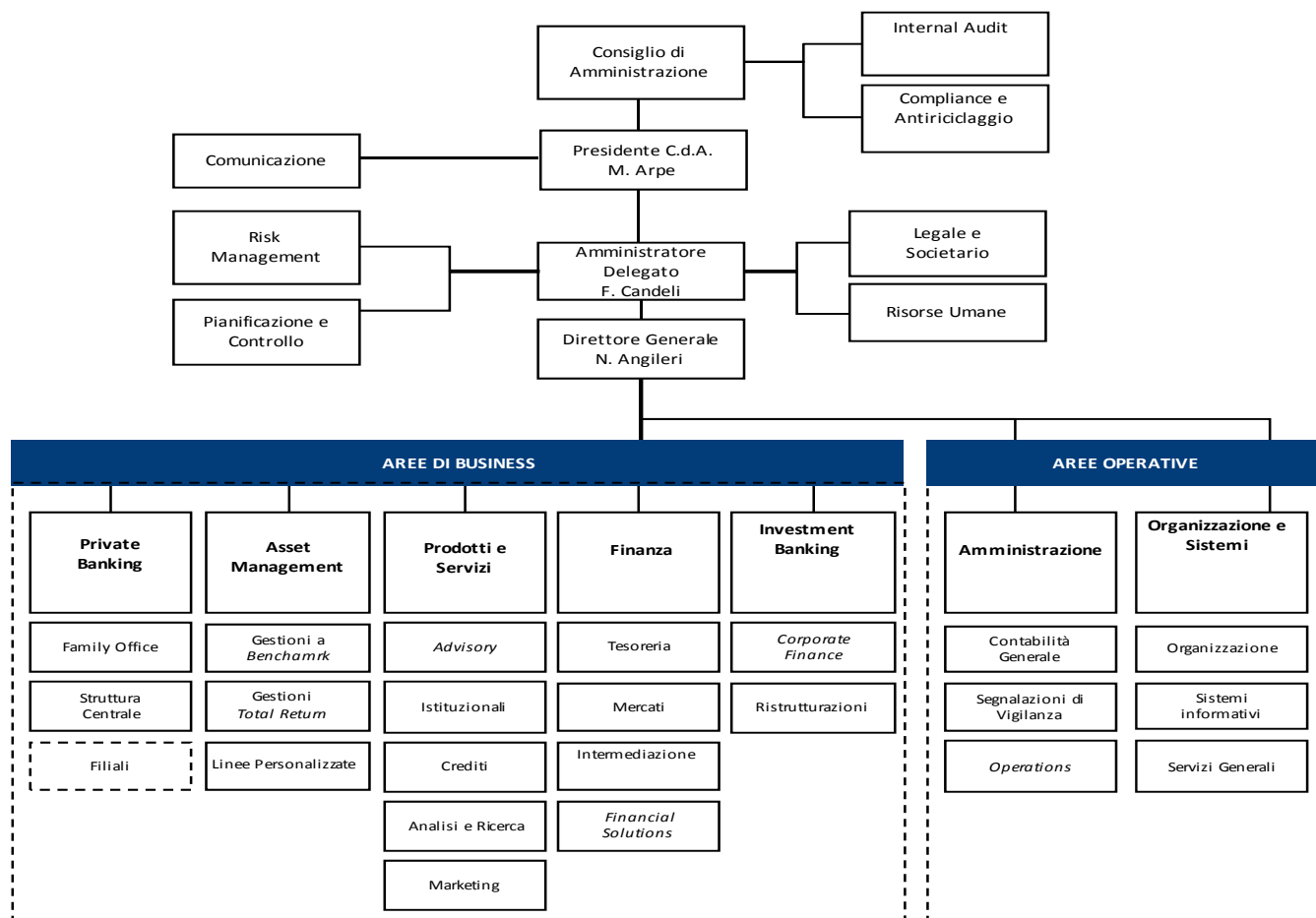

## Organizzazione Territoriale

---

### BANCA PROFILO

#### Filiale di Milano

Via Cerva, 28  
20122 Milano  
Tel.: 02 58408.1  
Fax.: 02 58301590

#### Filiale di Brescia

Palazzo Poncarali  
Via Gabriele Rosa, 34  
25100 Brescia  
Tel.: 030 296611.1  
Fax.: 030 2966320

#### Filiale di Torino

Via Davide Bertolotti, 2  
10121 Torino  
Tel.: 011 551641.1  
Fax.: 011 5516404

#### Filiale di Genova

Salita Santa Caterina, 4  
16123 Genova  
Tel.: 010 53137.1  
Fax.: 010 584018

#### Filiale di Reggio Emilia

Palazzo Sacrati  
Via Emilia San Pietro, 27  
42100 Reggio Emilia  
Tel.: 0522 44141.1  
Fax.: 0522 580055

#### Filiale di Forlì

Via Giorgina Saffi, 9  
47100 Forlì  
Tel.: 0543 75911.1  
Fax.: 0543 759117

#### Filiale di Pistoia

Piazza Spirito Santo, 1  
51100 Pistoia  
Tel.: 0573 5001.1  
Fax.: 0573 503902

#### Filiale di Roma

Via Gregoriana, 40  
00187 Roma  
Tel.: 06 69016.1  
Fax.: 06 69202354

### CONTROLLATE ESTERE

#### Banque Profil de Gestion S.a.

11, Cours de Rive  
CH1204- Genève  
Tel: 0041 22 818 31 31  
Fax: 0041 22 818 31 00



## Dati di Sintesi ed Indicatori

PRINCIPALI DATI CONSOLIDATI			Variazione YoY	
			Assoluta	%
<b>DATI ECONOMICI RICLASSIFICATI (Euro '000)</b>	<b>06 2013</b>	<b>06 2012</b>		
Margine d'interesse	9.289	11.649	-2.361	-20,3
Totale ricavi netti	26.122	28.352	-2.230	-7,9
Risultato della gestione operativa	5.633	5.852	-219	-3,7
Risultato ante imposte	5.297	4.099	1.198	29,3
<b>Risultato netto</b>	<b>3.359</b>	<b>2.371</b>	<b>989</b>	<b>41,7</b>
<b>DATI PATRIMONIALI RICLASSIFICATI (Euro '000)</b>	<b>06 2013</b>	<b>06 2012</b>		
Crediti verso clientela	267.438	193.496	73.942	38,2
Attività finanziarie	1.127.162	1.249.659	-122.497	-9,8
<b>Totale Attivo</b>	<b>1.855.911</b>	<b>1.961.932</b>	<b>-106.021</b>	<b>-5,4</b>
Raccolta Diretta	873.066	624.505	248.561	39,8
Raccolta Indiretta	2.310.087	2.542.430	-232.343	-9,1
- di cui risparmio gestito	734.749	893.511	-158.762	-17,8
- di cui risparmio amministrato	1.223.646	1.187.797	35.850	3,0
- di cui attività estera	351.692	461.122	-109.431	-23,7
<b>Raccolta complessiva</b>	<b>3.183.153</b>	<b>3.166.935</b>	<b>16.218</b>	<b>0,5</b>
Raccolta Fiduciaria netta	1.020.155	834.419	185.735	22,3
<b>Raccolta complessiva con Fiduciaria</b>	<b>4.203.308</b>	<b>4.001.355</b>	<b>201.954</b>	<b>5,0</b>
Patrimonio netto di Gruppo	139.483	116.385	23.096	19,8
<b>ATTIVITA' DI RISCHIO E COEFFICIENTI PATRIMONIALI</b>	<b>06 2013</b>	<b>06 2012</b>		
Patrimonio di Vigilanza del Gruppo (Euro '000)	161.677	153.085	8.592	5,6
Attività di rischio ponderate (Euro '000)	681.563	670.575	10.988	1,6
Tier 1 capital ratio %	23,7%	22,8%	0,9	-
Total capital ratio%	23,7%	22,8%	0,9	-
<b>STRUTTURA OPERATIVA</b>	<b>06 2013</b>	<b>06 2012</b>		
Numero dipendenti e collaboratori	206	213	-7	-3
- di cui Private Banker	43	44	-1	-2
Numero filiali	8	8	0	0

La Raccolta Fiduciaria è al netto della raccolta depositata presso la Banca

Alcune voci del 2012 sono state riclassificate per una migliore comparazione con quelle del 2013.

**PRINCIPALI INDICATORI CONSOLIDATI**
Variazione YoY

INDICATORI DI REDDITIVITA' (%)	06 2013	06 2012	Assoluta
Margine interesse/Ricavi netti	35,6	41,1	-5,5
Commissioni nette/Ricavi netti	35,6	35,2	0,5
Cost/Income	78,4	79,3	-0,9
R.O.A.E. (annualizzato)	4,9	4,3	0,5
R.O.A. (annualizzato)	0,4	0,3	0,1

INDICATORI DI STATO PATRIMONIALE (%)	06 2013	06 2012	Assoluta
Raccolta Diretta/Crediti verso clientela	326,5	322,7	3,7
Crediti verso clientela/Totale Attivo	14,4	9,9	4,5
Attività finanziarie/Totale Attivo	60,7	63,7	-3,0
Patrimonio netto/Crediti verso clientela	52,2	60,1	-8,0

INFORMAZIONI SUL TITOLO BANCA PROFILO (Euro)	06 2013	06 2012	%
Utile per azione (EPS) - su numero medio azioni	0,010	0,007	41,0
Patrimonio netto per azione	0,20	0,17	19,6
Quotazione del titolo Banca Profilo a fine periodo	0,22	0,27	-17,4
Quotazione del titolo Banca Profilo nell'anno			
- media	0,25	0,28	-8,4
- minima	0,22	0,24	-8,4
- massima	0,27	0,34	-20,4
Azioni emesse a fine periodo (numero)	677.089.120	677.089.120	0,0

*Nota: i dati relativi all'utile per azione ed al patrimonio netto per azione sono consolidati; il dato relativo all'utile per azione è annualizzato.*

## Relazione Intermedia sulla Gestione Consolidata

### Scenario Macroeconomico di Riferimento e Commento ai Mercati

#### *Evoluzione Macroeconomica e Finanziaria*

Il contesto macroeconomico e finanziario riferito al **primo semestre 2013** è stato condizionato dagli interventi delle maggiori Banche Centrali mondiali e dalle aspettative sulle loro future azioni. Le principali *asset class* finanziarie globali hanno usufruito dell'ulteriore sostegno di liquidità garantito dalla Banca Centrale Europea (BCE) a partire dall'autunno 2012 e dal rinnovato intervento della Bank of Japan (BoJ) al termine dello scorso anno. E' inoltre rimasta fondamentale la presenza sul mercato della Federal Reserve (Fed) americana e del suo programma di acquisti di titoli di stato USA e di MBS (*Mortgage Backed Securities*) legati al mercato immobiliare americano.

La **crescita economica globale** si è consolidata su livelli modesti e non dissimili da quanto visto nella seconda parte del 2012: gli Stati Uniti hanno riportato una crescita del PIL reale del 1,8% trimestrale annualizzato nel corso del primo trimestre 2013, rispetto ad una crescita media del 2,2% nel 2012; la Cina ha riportato una crescita del 7,7% tendenziale annuo nel primo trimestre, rispetto al 7,8% medio del 2012. L'**area euro** rimane in recessione, con una contrazione del PIL dello 0,2% congiunturale e del 1,1% tendenziale annuo nel primo trimestre 2013, che si accompagna alla contrazione media dello 0,5% riportata nel 2012. Per quanto riguarda **l'Italia**, le dinamiche finanziarie avverse legate al protrarsi della crisi del debito pubblico, all'incertezza politica e alla stretta fiscale e creditizia ne hanno notevolmente penalizzato l'economia, che riporta una contrazione del PIL nel primo trimestre 2013 pari allo 0,6% congiunturale e del 2,4% tendenziale annuo che va a seguire il -2,4% del PIL nel 2012.

Questo *trend* ha prodotto effetti negativi sull'**occupazione**; nell'area euro il tasso di disoccupazione si è attestato nel mese di maggio al 12,2% rispetto al già elevato 11,9% di fine 2012; anche in Italia il tasso di disoccupazione è passato al 12,2% di maggio 2013 dal 11,4% di fine 2012. Al contrario, negli USA, la seppur modesta ma prolungata crescita economica continua a migliorare il quadro occupazionale, con un tasso di disoccupazione sceso a 7,6% in maggio 2013 da 7,8% di dicembre 2012.

Per quanto riguarda **l'inflazione**, la moderata crescita economica, in particolare dei paesi emergenti e della Cina, ha consentito un livello dei prezzi relativamente stabile per le principali *commodities*, con il petrolio che ha visto la quotazione del Brent scendere del 7% (da 110,4 dollari al barile a 102,6) nel corso del primo semestre 2013. Il tasso di inflazione è rimasto negli USA a 1,4% in maggio 2013 dal 1,7% di dicembre 2012, nell'area euro l'inflazione cresce dell' 1,6% in giugno 2013 dal 2,2% di dicembre 2012, con l'Italia all'1,4% in giugno dal 2,6% del dicembre scorso. Infine, l'inflazione cinese ha decelerato a 2,1% in maggio dal già modesto 2,5% del dicembre 2012.

Alcuni **mercati azionari internazionali** hanno registrato *performance* positive nel corso del primo semestre di quest'anno, in particolare: l'indice azionario americano S&P 500 ha riportato un progresso del 12,6% e l'indice giapponese Nikkei 225 è salito del 31,6%. I mercati europei hanno invece segnato un ribasso con l'indice DJ Eurostoxx 50 che scende dell'1,3% e l'indice italiano FTSE MIB del 6,4%. Ancora peggio è risultato l'Hang Seng di Hong Kong con un risultato negativo dell'8,2% nel semestre.

Con riferimento ai principali **titoli di stato**, il rendimento del decennale americano è salito dall'1,76% di fine 2012 al 2,49% di fine giugno. Il rendimento del Bund tedesco è aumentato dall'1,31% all'1,73%, mentre il BTP decennale italiano ha visto un rendimento praticamente invariato dal 4,48% al 4,54% del fine semestre. Ne è conseguita una discesa dello "spread" BTP-Bund da 317 a 281 punti base.

Sul **versante valutario**, il cambio euro/dollaro americano è rimasto piuttosto stabile passando da 1,32 a 1,30 del fine semestre, al contrario dello yen che è stato pesantemente svalutato dall'azione della BoJ con il cambio contro euro passato da 114 a 129,1.

### ***Evoluzione nel Settore del Private Banking e del Risparmio Gestito***

Per quanto riguarda il **settore del Private Banking**, i principali dati diffusi<sup>1</sup> nel corso dell'anno stimano una crescita per il 2013 delle dimensioni del cosiddetto "mercato *private* potenziale"<sup>2</sup>, benché in rallentamento rispetto al 2012 per effetto di una fase dei mercati finanziari che, dopo l'andamento favorevole dell'ultimo anno, potrebbe risultare meno vivace. Al momento si stima che il **valore della ricchezza** delle famiglie *private* possa raggiungere a fine 2013 quota 933 miliardi di Euro, il massimo livello storico mai registrato, contro i 900 miliardi del 2012 (+3,7%).

Nel corso del primo trimestre dell'anno è inoltre salito il valore delle attività finanziarie affidate alle **strutture dedicate al segmento *private***<sup>3</sup>, che si attesta a marzo 2013 a 443 miliardi di Euro rispetto ai 429 miliardi di marzo 2012 (+3,3%). La penetrazione delle strutture dedicate rispetto al valore della ricchezza *private* totale è pari al 48% (era il 41% del 2007): la quota di mercato delle strutture generaliste rimane pertanto molto significativa e continua a rappresentare la principale opportunità di sviluppo per gli istituti focalizzati.

In termini infine di **asset mix**, crescono marginalmente rispetto al 2012 la raccolta gestita (dal 21% al 22%) e la raccolta assicurativa (dal 19% al 20%) a discapito della raccolta amministrata (dal 31% a 30%) e della raccolta diretta (dal 29% al 28%). Si conferma inoltre la maggiore incidenza – rispetto ai valori medi – della raccolta assicurativa nei portafogli dei clienti con patrimoni finanziari inferiori ai 5 milioni di euro e del servizio di gestione patrimoniale tra i clienti con patrimoni finanziari superiori ai 5 milioni di euro.

Per quanto riguarda il **risparmio gestito**, a fine maggio 2013 la raccolta totale risulta positiva per circa 8,7 miliardi di Euro (comprensivi di 178 milioni di Euro di rimborsi dalle gestioni di portafoglio). In tale ambito le **asset class** di maggiore rilievo sono rappresentate da: i) i fondi obbligazionari che a fine maggio hanno masse per 267 miliardi di Euro (51% del totale) con flussi netti positivi pari a circa 5,7 miliardi di Euro; ii) i fondi flessibili e bilanciati, con un patrimonio complessivo in gestione di poco superiore ai 112 miliardi di Euro (21% del totale) con flussi netti positivi pari a 3,2 miliardi di Euro; iii) i fondi azionari che, con una raccolta negativa di 211 milioni di Euro, si sono attestati a quota 108 miliardi di Euro di patrimonio (21% del totale); iv) i fondi liquidità che hanno registrato afflussi pari a 329 milioni con un patrimonio di 26,5 miliardi (5% del totale) ed infine i fondi *hedge* che hanno subito ulteriori riscatti per poco meno di 186 milioni di euro, attestandosi a 11,2 miliardi di patrimonio (il 2% del totale).

Si tratta del quinto incremento mensile consecutivo. Le politiche particolarmente accomodanti delle principali banche centrali internazionali, alle quali per ultima si è aggiunta anche la Bank of Japan, hanno portato gli investitori ad una sempre minore percezione del rischio, con la conseguenza diretta di un incremento negli investimenti in prodotti *Total Return* a gestione attiva. L'altra **asset class** oggetto di importanti flussi finanziari è stata quella degli strumenti flessibili, con una finalità di diversificazione degli investimenti.

---

<sup>1</sup> *Prometeia*, "Stima del mercato potenziale *private* al 2013 – Risultati preliminari", luglio 2013; Ufficio Studi AIPB, "Mercato Servito dal Private Banking in Italia al 31 marzo 2013", luglio 2013.

<sup>2</sup> Convenzionalmente rappresentato dallo stock di attività finanziarie detenute dalle famiglie con disponibilità mobiliari superiori ai 500.000 €.

<sup>3</sup> Gli istituti aderenti all'Associazione Italiana Private Banking (AIPB), che riunisce la quasi totalità dei *player* attivi sul mercato italiano del *private banking*.

## Criteri di Redazione

La Relazione finanziaria semestrale al 30 giugno 2013 è predisposta ai sensi dell'articolo 154-ter, comma 2 del D.lgs. 58/98 (T.U.F.).

La situazione patrimoniale consolidata riclassificata è riportata nel corpo della Relazione sintetizzando le principali voci dell'attivo e del passivo ed è confrontata con i medesimi dati al 31 dicembre 2012.

La situazione economica consolidata è riportata nel corpo della Relazione in forma riclassificata sintetica con l'evidenziazione dei margini reddituali intermedi sino all'utile netto. I dati economici relativi ai primi sei mesi dell'esercizio in corso (1° gennaio – 30 giugno 2013) sono confrontati con quelli relativi al corrispondente periodo dell'esercizio precedente (1° gennaio – 30 giugno 2012).

Le riclassifiche ed aggregazioni effettuate rispetto agli schemi obbligatori di bilancio annuale previsti dalla Circolare Banca d'Italia n. 262 del 22 dicembre 2005 e successivi aggiornamenti, sono indicate in calce allo Stato Patrimoniale ed al Conto Economico consolidati riclassificati.

La situazione patrimoniale ed economica consolidata al 30 giugno 2013 presentata nella Relazione è stata predisposta secondo i principi contabili internazionali IAS/IFRS emanati dall'*International Accounting Standards Board* (IASB) ed omologati dalla Commissione Europea come stabilito dal Regolamento Comunitario n. 1606 del 19 luglio 2002, nonché utilizzando criteri di formazione e valutazione conformi a quelli del bilancio dell'esercizio precedente. A tal proposito si segnala che a partire dal 1 gennaio 2013 sono entrati in vigore il nuovo IAS 19 che introduce significativi cambiamenti in merito alla contabilizzazione dei benefici per i dipendenti; in particolare viene eliminata la possibilità di differire la rilevazione di una parte degli utili e delle partite attuariali (cosiddetto "metodo del corridoio") e sempre dal 1 gennaio 2013 è entrato in vigore il nuovo IFRS 13 che fornisce una precisa definizione di *fair value* ed espone le indicazioni per la misurazione dello stesso e l'informativa da fornire in merito alle tecniche di valutazione utilizzate. I due nuovi principi adottati non hanno prodotto effetti significativi sui conti della Banca e delle sue controllate, tenendo soprattutto conto del fatto che il gruppo non si era mai avvalso del metodo del corridoio per la registrazione delle partite attuariali.

L'area di consolidamento è determinata facendo riferimento allo IAS 27 ed è variata rispetto alla Relazione Finanziaria Annuale 2012 per effetto della fusione per incorporazione delle controllate Profilo Asset Management Sgr Spa e Profilo Merchant Co Srl in Banca Profilo Spa e per la chiusura del processo di liquidazione di Profilo Suisse.

La rilevazione contabile delle operazioni di fusione è stata effettuata in continuità di valori contabili delle preesistenti società ed ha valenza contabile e fiscale a partire dal 1 gennaio 2013.

Sono allegati alla presente Relazione, a titolo informativo, i prospetti contabili individuali di Stato Patrimoniale e di Conto Economico di Banca Profilo redatti secondo le regole stabilite per i bilanci annuali come da Circolare Banca d'Italia n. 262 del 22 dicembre 2005 e successivi aggiornamenti. I prospetti contabili individuali sono presentati avendo come dati a raffronto del periodo precedente sia i dati contabili della società incorporante Banca Profilo sia una situazione pro\_forma che ricomprende i dati delle due società incorporate. Sono inoltre allegati gli schemi di Stato Patrimoniale e Conto Economico sia consolidati sia di Banca Profilo riclassificati, questi ultimi sempre raffrontati sia con i dati contabili di Banca Profilo, sia con i dati pro\_forma che comprendono anche i dati delle due società fuse.

## Andamento della Gestione in Sintesi

Banca Profilo e le sue controllate, chiudono il primo semestre 2013 con un **utile di esercizio** al lordo delle imposte di 5,3 milioni di Euro, in crescita del 29,2% rispetto ai 4,1 milioni di Euro dello stesso periodo dello scorso esercizio; al netto di un *tax rate* del 35,2%, l'**utile netto di esercizio** consolidato risulta pari a 3,4 milioni di Euro, in aumento di 1,0 milioni di Euro rispetto al 30 giugno 2012 (+41,7%).

In uno scenario macroeconomico italiano di recessione, nel corso del primo semestre 2013 Banca Profilo e le sue controllate hanno proseguito nella loro attività di consolidamento del modello di *business*, di valorizzazione della clientela e di efficientamento operativo. A tali scopi è proseguito il potenziamento qualitativo dei *team* di *Private Banking*, è stata loro messa a disposizione una piattaforma informatica a sostegno dell'attività di consulenza tra le più evolute del settore e si è concluso l'*iter* amministrativo che ha portato alla fusione di Profilo Asset Management e Profilo Merchant in Banca Profilo.

In termini di volumi **la raccolta totale amministrata e gestita** di Banca Profilo e delle sue controllate (inclusiva della raccolta diretta) ha raggiunto i 3.183,2 milioni di Euro, sostanzialmente in linea con il dato del 30 giugno 2012 ed in crescita del 5,4% rispetto ai dati del 31 dicembre 2012. Includendo la raccolta di clientela della fiduciaria (al netto di quanto depositato in Banca Profilo) si raggiungono i 4,2 miliardi di Euro. Il margine di crescita è stato del 5,0% rispetto al primo semestre 2012 e del 8,4% rispetto al dicembre 2012. Risulta in crescita la raccolta diretta (+39,8% anno su anno e +29,5% rispetto al 31 dicembre 2012), mentre la raccolta indiretta scende anche per effetto di un approccio cauto della clientela nell'attuale scenario di mercato (-9,1% anno su anno e -1,5% rispetto al 31 dicembre 2012). All'interno di quest'ultima componente si conferma l'incremento del settore amministrato (+3,0% anno su anno e +6,6% sul dicembre 2012) e il calo dei settori del risparmio gestito del 17,8% anno su anno e del 9,9% rispetto al dicembre 2012 e dell'estero che scende del 23,7% rispetto al primo semestre 2012 ma dell'7,8% rispetto a dicembre 2012.

PRINCIPALI DATI PATRIMONIALI CONSOLIDATI					
(migliaia di euro)	06 2013	06 2012	Variazione YoY		31/12/2012
			Assoluta	%	
<b>Raccolta Diretta</b>	<b>873.066</b>	<b>624.505</b>	<b>248.561</b>	<b>39,8</b>	<b>674.372</b>
- di cui Italia	784.348	526.357	257.991	49,0	586.483
- di cui attività estera	88.719	98.149	-9.430	-9,6	87.889
<b>Raccolta Indiretta</b>	<b>2.310.087</b>	<b>2.542.430</b>	<b>-232.343</b>	<b>-9,1</b>	<b>2.344.908</b>
- di cui risparmio gestito	734.749	893.511	-158.762	-17,8	815.631
- di cui risparmio amministrato	1.223.646	1.187.797	35.849	3,0	1.147.659
- di cui attività estera	351.692	461.122	-109.430	-23,7	381.618
<b>TOTALE RACCOLTA</b>	<b>3.183.153</b>	<b>3.166.935</b>	<b>16.218</b>	<b>0,5</b>	<b>3.019.280</b>
Raccolta Fiduciaria netta	1.020.155	834.419	185.736	22,3	860.011
<b>Raccolta complessiva con Fiduciaria</b>	<b>4.203.308</b>	<b>4.001.355</b>	<b>201.954</b>	<b>5,0</b>	<b>3.879.291</b>
Per memoria - Raccolta Fiduciaria totale	1.222.819	1.022.564	200.255	19,6	1.056.778
<b>Crediti verso clientela</b>	<b>267.438</b>	<b>193.496</b>	<b>73.942</b>	<b>38,2</b>	<b>183.586</b>
- di cui impieghi vivi alla clientela Italia	204.234	128.780	75.454	58,6	124.183
- di cui impieghi vivi alla clientela attività estera	37.783	43.013	-5.230	-12,2	40.247
- di cui altri crediti alla clientela	25.421	21.703	3.718	17,1	19.156

Sotto il **profilo reddituale** il **totale dei ricavi netti consolidati** si è attestato a **26,1 milioni di Euro**, in diminuzione anno su anno di 2,2 milioni di Euro (-7,9%). Il risultato del periodo dello scorso esercizio aveva beneficiato di ricavi non ricorrenti per 1,4 milioni di Euro contro elementi non ricorrenti negativi per 0,2 milioni di Euro nel primo semestre 2013, al netto dei quali la diminuzione sarebbe stata del 2,3%. Il **margine di interesse** registra una diminuzione di 2,4 milioni di Euro (-20,3%) legata alla scadenza di importanti

operazioni di impiego gestionalmente coperte con prodotti derivati ad impatto sostanzialmente nullo sui ricavi totali; al netto di queste, il calo è del 8,5% legato ad una contrazione generalizzata dei tassi di mercato. Le **commissioni nette** diminuiscono di 0,7 milioni di Euro (-6,7%) a causa prevalentemente della minor redditività delle masse del risparmio gestito; **il risultato netto dell'attività finanziaria e dei dividendi** aumenta anno su anno di 2,5 milioni di Euro (+48,5%). Al netto dell'impatto sui titoli di cui sopra, la crescita è del 18,3% grazie alle buone *performance* dell'area finanza di Banca Profilo nel trading e nell'intermediazione obbligazionaria. **Gli altri proventi (oneri) di gestione** diminuiscono di 1,7 milioni di Euro a causa della riduzione delle poste straordinarie che si erano registrate nello stesso periodo dello scorso esercizio per 1,4 milioni di Euro contro elementi non ricorrenti negativi per 0,2 milioni di Euro nel primo semestre 2013.

I **costi operativi** risultano in diminuzione anno su anno di 2,0 milioni di Euro (-8,9%), passando dai 22,5 milioni del 30 giugno 2012 ai 20,5 milioni di Euro del 30 giugno 2013. Diminuisce la voce "spese del personale" per 1,7 milioni di Euro (-11,9%) grazie *i)* alla nuova struttura dei costi del personale della controllata Banque Profile de Gestion dopo l'intervento di ristrutturazione interna e *ii)* al ridotto impatto della componente variabile delle retribuzioni in Banca Profilo; la voce "altre spese amministrative" diminuisce per 0,4 milioni di Euro (-4,6%) dovuta anch'essa all'efficientamento della struttura dei costi da parte della controllata svizzera. Stabili nel periodo le rettifiche di valore sulle immobilizzazioni immateriali e materiali.

Il **risultato della gestione operativa** è quindi pari al 30 giugno 2013 a 5,6 milioni di Euro, in diminuzione di 0,2 milioni di Euro (-3,8%) rispetto ai 5,9 milioni di Euro del 30 giugno 2012. Al netto delle componenti non ricorrenti l'incremento del risultato nel 2013 è di 1,4 milioni di Euro (+30,9%).

Gli **accantonamenti per rischi ed oneri e le rettifiche di valore su crediti** sono pari al 30 giugno 2013 a 62 migliaia di Euro di costi, mentre erano negative per 1,8 milioni di Euro al 30 giugno 2012.

Le **rettifiche e le riprese di valore su altre attività finanziarie e su partecipazioni**, risultano negative al 30 giugno 2013 per 0,3 milioni di Euro come effetto congiunto della svalutazione, per una perdita ritenuta duratura su di una posizione del portafoglio AFS e del provento realizzato con la chiusura del procedimento di liquidazione della società *Profilo Suisse*.

Banca Profilo e le sue controllate chiudono il primo semestre 2013 con un **utile netto consolidato** di 3,4 milioni di Euro in crescita del 41,7% rispetto ai 2,4 milioni di Euro del 30 giugno 2012.

Relativamente ai **risultati del secondo trimestre 2013**, rispetto al primo trimestre 2013 dal lato dei ricavi il **marginale di interesse** rimane sostanzialmente stabile con un incremento di 19 migliaia di Euro, le **commissioni** nette scendono di 145 migliaia di Euro (-3,1%), mentre risulta incrementato di 0,1 milioni di Euro (+2,9%) il risultato **dell'attività finanziaria e dei dividendi** replicando gli ottimi risultati del primo trimestre. Gli altri proventi e oneri di gestione diminuiscono di 0,2 milioni di Euro. Dal lato dei costi operativi le **spese del personale e amministrative** risultano trimestre su trimestre in aumento rispettivamente del 6,8% e del 7,4% a causa dei nuovi inserimenti di personale effettuati in Banca Profilo e dall'incremento dei costi consulenziali e promozionali sempre di Banca Profilo. Il **risultato del periodo al lordo delle imposte**, comprensivo delle rettifiche e riprese di valore su altre attività finanziarie e partecipazioni è quindi positivo per 2,0 milioni di Euro, in diminuzione di 1,3 milioni di Euro rispetto all'utile al trimestre precedente (-39,4%).



## Conto Economico Consolidato Riclassificato

(Importi in migliaia di Euro)

VOCI	06 2013	06 2012*	Variazioni	
			Absolute	%
Margine di interesse	9.289	11.649	-2.360	-20,3
Commissioni nette	9.303	9.969	-666	-6,7
Risultato netto dell'attività finanziaria e dividendi (1)	7.553	5.086	2.467	48,5
Altri proventi(oneri) di gestione (2)	(23)	1.649	-1.672	n.s.
<b>Totale ricavi netti</b>	<b>26.122</b>	<b>28.353</b>	<b>-2.231</b>	<b>-7,9</b>
Spese per il personale	(12.228)	(13.880)	1.652	-11,9
Altre spese amministrative (3)	(7.719)	(8.088)	369	-4,6
Rettifiche di valore su immobilizzazioni immateriali e materiali	(544)	(532)	-12	2,3
<b>Totale costi operativi</b>	<b>(20.490)</b>	<b>(22.501)</b>	<b>2.009</b>	<b>-8,9</b>
<b>Risultato della gestione operativa</b>	<b>5.632</b>	<b>5.852</b>	<b>-220</b>	<b>-3,8</b>
Accantonamenti per rischi e oneri (4)	14	(238)	252	-105,8
Rettifiche/riprese nette di valore su crediti	(76)	(1.514)	1.438	-95,0
Rettifiche/riprese nette di valore su altre attività finanziarie e su partecipazioni	(273)	-	-273	n.s.
<b>Utile (perdita) di esercizio al lordo delle imposte</b>	<b>5.297</b>	<b>4.099</b>	<b>1.198</b>	<b>29,2</b>
Imposte sul reddito dell'operatività corrente	(1.866)	(1.598)	-268	16,8
<b>Utile (perdita) di esercizio al netto delle imposte</b>	<b>3.431</b>	<b>2.501</b>	<b>930</b>	<b>37,2</b>
Utile (Perdita) dei gruppi di attività in via di dismissione al netto delle imposte	-	(8)	8	-100,0
Utile (perdita) di esercizio di pertinenza di terzi	(72)	(123)	51	-41,6
<b>Utile (Perdita) d'esercizio di pertinenza della capogruppo</b>	<b>3.359</b>	<b>2.371</b>	<b>988</b>	<b>41,7</b>
<b>Utile base per azione</b>	<b>0,005</b>	<b>0,004</b>	-	-
<b>Utile diluito per azione</b>	<b>0,005</b>	<b>0,003</b>	-	-

(1) comprende le Voci 70.Dividendi e proventi simili, 80.Risultato netto dell'attività di negoziazione, 90.Risultato netto dell'attività di copertura e 100. Utili e perdite da cessione e riacquisto degli schemi obbligatori di bilancio annuale (Circ.262 Banca d'Italia).

(2) coincide con la Voce 220. Altri oneri/proventi di gestione compresa tra i Costi operativi degli schemi obbligatori di bilancio annuale (Circ.262 Banca d'Italia) al netto del recupero dei bolli a carico della Clientela.

(3) La voce Altre spese amministrative è esposta al netto del recupero dei bolli a carico della Clientela.

(4) coincide con la Voce 190. Accantonamenti netti ai fondi per rischi ed oneri compresa tra i Costi operativi degli schemi obbligatori di bilancio annuale (Circ. 262 Banca d'Italia).

\* Alcune voci del 2012 sono state riclassificate per una miglior comparazione con quelle del 2013. Il risultato non corrisponde al dato pubblicato in sede di semestrale 2012 in virtù dell'applicazione dello IAS 19 sui dati 2012 per permettere la comparabilità del dato.



**CONTO ECONOMICO RICLASSIFICATO CONSOLIDATO PER TRIMESTRE**

(Importi in migliaia di Euro)

Voci	06 2013	03 2013	12 2012*	09 2012	06 2012*
Margine di interesse	4.654	4.635	5.850	5.619	5.863
Commissioni nette	4.579	4.724	8.190	4.848	4.913
Risultato netto dell'attività finanziaria e dividendi (1)	3.830	3.723	1.004	2.365	77
Altri proventi (oneri) di gestione (2)	(122)	99	80	(645)	1.541
<b>Totale ricavi netti</b>	<b>12.940</b>	<b>13.182</b>	<b>15.123</b>	<b>12.188</b>	<b>12.394</b>
Spese per il personale	(6.316)	(5.912)	(9.386)	(6.413)	(6.826)
Altre spese amministrative (3)	(3.997)	(3.721)	(3.941)	(4.023)	(3.767)
Rettifiche di valore nette su attività immateriali e materiali	(294)	(250)	(394)	(309)	(272)
<b>Totale Costi operativi</b>	<b>(10.607)</b>	<b>(9.883)</b>	<b>(13.720)</b>	<b>(10.744)</b>	<b>(10.865)</b>
<b>Risultato della gestione operativa</b>	<b>2.333</b>	<b>3.300</b>	<b>1.403</b>	<b>1.444</b>	<b>1.529</b>
Accantonamenti netti per rischi e oneri (4)	14	-	(678)	250	9
Rettifiche/riprese di valore nette su crediti	(76)	0	(2.357)	(36)	(877)
Rettifiche/riprese di valore nette su altre attività finanziarie e su partecipazioni (5)	(273)	-	-	-	-
<b>Utile del periodo al lordo delle imposte</b>	<b>1.998</b>	<b>3.300</b>	<b>(1.632)</b>	<b>1.656</b>	<b>660</b>
Imposte sul reddito dell'esercizio dell'operatività corrente	(784)	(1.083)	220	(642)	(325)
<b>Utile del periodo al netto delle imposte</b>	<b>1.214</b>	<b>2.217</b>	<b>(1.412)</b>	<b>1.014</b>	<b>335</b>
Utile (Perdita) dei gruppi di attività in via di dismissione al netto delle imposte	-	-	-	4	(8)
Utile (perdita) del periodo di pertinenza di terzi	5	(76)	58	10	40
<b>Utile (perdita) del periodo di pertinenza della capogruppo</b>	<b>1.219</b>	<b>2.141</b>	<b>(1.354)</b>	<b>1.028</b>	<b>367</b>

(1) Comprende le Voci 70.Dividendi e proventi simili, 80.Risultato netto dell'attività di negoziazione, 90.Risultato netto dell'attività di copertura e 100. Utili e perdite da cessione e riacquisto degli schemi obbligatori di bilancio annuale (Circ.262 Banca d'Italia).

(2) Coincide con la Voce 220. Altri oneri/proventi di gestione compresa tra i Costi operativi degli schemi obbligatori di bilancio annuale (Circ.262 Banca d'Italia) al netto del recupero dei bolli a carico della Clientela.

(3) La voce Altre spese amministrative è esposta al netto del recupero dei bolli a carico della Clientela.

(4) Coincide con la Voce 190. Accantonamenti netti ai fondi per rischi ed oneri compresa tra i Costi operativi degli schemi obbligatori di bilancio annuale (Circ. 262 Banca d'Italia)

\* Alcune voci del 2012 sono state riclassificate per una miglior comparazione con quelle del 2013. Inseriti anche gli effetti dell'applicazione dello ias 19

## Commento ai Dati Patrimoniali Consolidati

L'andamento patrimoniale della Banca e delle sue controllate nel corso del primo semestre 2013 è di seguito illustrato facendo riferimento ai principali aggregati che, elencati nella tabella sottostante, sono confrontati con quelli di fine 2012.

PRINCIPALI DATI PATRIMONIALI CONSOLIDATI (migliaia di euro)	30/06/2013	31/12/2012	Variazioni	
			Absolute	%
Attività finanziarie	1.127.161	1.143.044	-15.883	-1,4
Crediti verso banche	359.970	399.275	-39.304	-9,8
Crediti verso clientela	267.438	183.586	83.852	45,7
<b>Totale Attivo</b>	<b>1.855.910</b>	<b>1.816.951</b>	<b>38.959</b>	<b>2,1</b>
Passività finanziarie	258.525	247.287	11.238	4,5
Raccolta da clientela	872.672	674.372	198.300	29,4
Debiti verso banche	473.648	630.436	-156.787	-24,9
<b>Patrimonio netto di Gruppo</b>	<b>139.482</b>	<b>134.575</b>	<b>4.907</b>	<b>3,6</b>

### Attività

L'**Attivo Consolidato** si attesta a **1.855,9 milioni di Euro**, in aumento dell'2,1% rispetto al 31 dicembre 2012. Risultano in aumento i crediti verso la clientela (+45,7%), mentre sono in diminuzione le attività finanziarie (-1,4%), i crediti verso banche(-9,8%).

Descrizione	30/06/2013	31/12/2012	Variazioni	
			Absolute	%
<b>Attività finanziarie detenute per la negoziazione</b>	<b>560.058</b>	<b>602.985</b>	<b>-42.927</b>	<b>-7,1</b>
Attività finanziarie per la negoziazione - Altre attività per cassa	379.064	397.578	-18.514	-4,7
Attività finanziarie per la negoziazione - Derivati finanziari e su crediti	180.994	205.407	-24.413	-11,9
<b>Attività finanziarie disponibili per la vendita</b>	<b>477.320</b>	<b>491.870</b>	<b>-14.549</b>	<b>-3,0</b>
Attività finanziarie per la vendita - Partecipazioni	1.778	2.036	-259	-12,7
Attività finanziarie per la vendita - Altre attività finanziarie	475.543	489.834	-14.292	-2,9
<b>Attività finanziarie detenute sino alla scadenza</b>	<b>89.781</b>	<b>48.189</b>	<b>41.592</b>	<b>86,3</b>
Attività finanziarie detenute sino alla scadenza - Altre attività finanziarie	89.781	48.189	41.592	86,3
<b>Totale</b>	<b>1.127.161</b>	<b>1.143.044</b>	<b>-15.884</b>	<b>-1,4</b>

Le **Attività finanziarie detenute per la negoziazione** comprendono: a) i titoli di debito e di capitale destinati all'attività di negoziazione di breve periodo; b) gli strumenti finanziari derivati detenuti con finalità di negoziazione, ivi inclusi quelli oggetto di rilevazione contabile separata dagli strumenti strutturati complessi nei quali sono incorporati. Il loro ammontare è pari a 560,1 milioni di Euro, risulta in riduzione rispetto ai 603,0 milioni di Euro del 31 dicembre 2012 (-7,1%).

Le **Attività finanziarie disponibili per la vendita** al 30 giugno 2013 ammontano a 477,3 milioni di Euro, registrando una riduzione di 14,5 milioni di Euro rispetto al 31 dicembre 2012 (-3,0%) e sono composte prevalentemente da titoli di Stato Italiano ed estero e da obbligazioni bancarie.

Le **Attività finanziarie detenute sino alla scadenza**, comprendono due titoli di stato italiano, presenti nel portafoglio di Banca Profilo.

L'aggregato **crediti verso banche** è pari a **360,0 milioni di Euro**, in diminuzione di 39,3 milioni di Euro (-9,8%) rispetto ai 399,3 milioni di Euro del 31 dicembre 2012.

CREDITI VERSO BANCHE (migliaia di euro)	30/06/2013	31/12/2012	Variazioni	
			Absolute	%
Conti correnti	76.417	100.341	- 23.925	-23,8
Depositi vincolati	158.242	141.092	17.150	12,2
Pronti contro termine attivi	95.663	128.419	- 32.756	-25,5
Altri titoli di debito	29.648	29.423	225	0,8
<b>Crediti verso banche</b>	<b>359.970</b>	<b>399.275</b>	<b>- 39.305</b>	<b>-9,8</b>

I crediti verso Banche comprendono: i) **conti correnti e depositi liberi** pari a 76,4 milioni di Euro; ii) **depositi vincolati**, pari a 158,2 milioni di Euro, dei quali l'ammontare più rilevante è dovuto a depositi costituiti da Banca Profilo a garanzia dell'operatività in derivati in base agli accordi con controparti istituzionali; iii) **pronti contro termine** pari a 95,7 milioni di Euro; iv) **altri titoli di debito** pari a 29,6 milioni di Euro. I titoli di debito sono costituiti da titoli obbligazionari riclassificati nel 2008 e nel 2010 dalla voce "Attività Finanziarie detenute per la Negoziazione" alla voce "Crediti e Finanziamenti" in relazione alla modifica allo IAS 39.

L'aggregato **crediti verso clientela** si attesta a **267,4 milioni di Euro** al 30 giugno 2013, in aumento di 83,9 milioni di Euro (+45,7%) rispetto al 31 dicembre 2012. All'interno di tale voce gli impieghi vivi alla clientela registrano un aumento di 77,2 milioni di Euro (+46,6%) principalmente legato all'incremento dell'attività in operazioni di pronti contro termine. Aumentano anche gli altri impieghi verso la clientela per 7,0 milioni di Euro in virtù dell'aumento dei depositi a garanzia di operazioni in derivati.

CREDITI VERSO CLIENTELA (migliaia di euro)	30/06/2013	31/12/2012	Variazioni	
			Absolute	%
Conti correnti	104.010	96.851	7.158	7,4
Mutui	20.492	21.241	- 749	-3,5
Altri crediti e finanziamenti	118.479	47.658	70.820	148,6
<b>Impieghi vivi alla clientela</b>	<b>242.980</b>	<b>165.751</b>	<b>77.229</b>	<b>46,6</b>
Altri titoli di debito	480	480	-	0,0
Altre operazioni - Depositi a garanzia operatività in derivati	20.747	13.769	6.978	50,7
Attività deteriorate	3.231	3.586	- 355	-9,9
<b>Altri impieghi alla clientela</b>	<b>24.458</b>	<b>17.835</b>	<b>6.623</b>	<b>37,1</b>
<b>Crediti verso clientela</b>	<b>267.438</b>	<b>183.586</b>	<b>83.852</b>	<b>45,7</b>

Le **Partecipazioni** in società controllate al 30 giugno 2013 sono state consolidate con il metodo integrale. I principali dati relativi alle società consolidate sono di seguito elencati. Nel corso del semestre sono state fuse per incorporazione in Banca Profilo, Profilo Asset Management SGR Spa e Profilo Merchant Co Srl, mentre è giunto a conclusione il processo di liquidazione di Profilo Suisse Sa.

Denominazioni	Sede	Totale attivo	Patrimonio netto (1)	Utile/Perdita del periodo	Tipo di rapporto (2)	Rapporto di partecipazione	
						Impresa Partecipante	Quota %
<b>A Imprese consolidate integralmente</b>							
1. Profilo Real Estate S.r.l.	Milano	54.777	24.349	(200)	1	Banca Profilo S.p.A.	100,00
5. Banque Profil de Gestion S.a.	Ginevra	148.903	46.061	181	1	Banca Profilo S.p.A.	60,41
6. Arepo Fiduciaria S.r.l.	Milano	1.696	692	98	1	Banca Profilo S.p.A.	100,00

Legenda

(1) Comprensivo del risultato del periodo.

(2) Tipo di rapporto

1 = maggioranza dei diritti di voto nell'assemblea ordinaria

L'aggregato **attività fiscali** ammonta al 30 giugno 2013 a **25,3 milioni di Euro**, in riduzione del 5,1% rispetto al 31 dicembre 2012, ed è prevalentemente costituito dalle **attività fiscali anticipate** che ammontano a 19,2 milioni di Euro e sono rappresentate da imposte anticipate sulle perdite fiscali pregresse, in prevalenza relative agli esercizi 2009 e 2008, per 11,7 milioni di Euro, nonché sulle altre differenze temporanee deducibili, ed in particolare quelle relative alla valutazione dei titoli *available for sale*.

### Passività

I **debiti verso banche** si attestano al 30 giugno 2013 a **473,6 milioni di Euro** in riduzione di 156,8 milioni di Euro rispetto a 630,4 milioni di Euro al 31 dicembre 2012. La variazione è dovuta principalmente da un lato alla riduzione dei debiti per operazioni di politica monetaria poste in essere con la Banca Centrale Europea per circa 99,6 milioni di Euro rispetto al dato del 31 dicembre 2012 e alla riduzione delle operazioni di pronti contro termine per 97,8 milioni di Euro, in parte compensata dall'aumento dei conti correnti e depositi liberi per 51,1 milioni di Euro.

La **raccolta da clientela** al 30 giugno 2013 è pari a **872,7 milioni di Euro** in crescita di 198,3 milioni di Euro (+29,4%) rispetto ai 674,4 milioni di Euro riferiti al 31 dicembre 2012. Tale dato si deve principalmente attribuire all'aumento nel periodo dei pronti contro termine (+110,9%) e dall'altro lato alla riduzione dei depositi vincolati connessi all'operatività in contratti derivati (-99,4%) e alla riduzione dei conti correnti (-9,9%).

RACCOLTA DA CLIENTELA (migliaia di euro)	30/06/2013	31/12/2012	Variazioni	
			Assolute	%
Conti correnti	385.171	427.382	- 42.211	-9,9
Depositi vincolati	100	15.877	- 15.777	-99,4
Pronti contro termine ed altri finanziamenti	487.401	231.113	256.288	110,9
<b>Debiti verso clientela</b>	<b>872.672</b>	<b>674.372</b>	<b>198.300</b>	<b>29,4</b>
<b>Raccolta da clientela</b>	<b>872.672</b>	<b>674.372</b>	<b>198.300</b>	<b>29,4</b>

Le **passività finanziarie di negoziazione** al 30 giugno 2013 ammontano a **258,5 milioni di Euro**, in aumento di 11,2 milioni di Euro rispetto ai 247,3 milioni di Euro del 31 dicembre 2012 (+4,5%). L'aggregato è da ricondursi quasi integralmente a Banca Profilo e comprende contratti derivati di negoziazione in essere per un valore di 225,2 milioni di Euro.

Le **altre passività** al 30 giugno 2013 ammontano a **33,5 milioni di Euro**, con un calo di 4,3 milioni di Euro rispetto al 31 dicembre 2012 (-11,4%). L'aggregato comprende la passività finanziaria relativa al prezzo

variabile da versare da parte di Banca Profilo a saldo dell'acquisizione della controllata ginevrina Banque Profil de Gestion S.A. per 15,9 milioni di Euro.

Il **patrimonio netto consolidato** al 30 giugno 2013, comprendente l'utile del periodo pari a **3,4 milioni di Euro**, ammonta a **139,5 milioni di Euro**. Il capitale sociale di Banca Profilo ammonta a 136,8 milioni di Euro, interamente versati ed è costituito da n. 677.089.120 azioni ordinarie.

La composizione del patrimonio netto è riassunta nella seguente tabella:

PATRIMONIO NETTO (migliaia di euro)	30/06/2013	31/12/2012	Variazioni	
			Absolute	%
Capitale	136.794	136.794	- 0	- 0
Riserve	13.703	14.196	- 493	-3,5
Riserve da valutazione	(11.354)	(15.092)	3.738	-24,8
Azioni proprie	(3.021)	(3.368)	347	-10,3
Utile (perdita ) di esercizio	3.359	2.045	1.314	64,3
<b>Patrimonio netto di Gruppo</b>	<b>139.482</b>	<b>134.575</b>	<b>4.907</b>	<b>3,6</b>
<b>Patrimonio di pertinenza di terzi</b>	<b>18.236</b>	<b>19.196</b>	<b>-960</b>	<b>-5,0</b>
<b>Patrimonio netto</b>	<b>157.717</b>	<b>153.771</b>	<b>3.946</b>	<b>2,6</b>

Al 30 giugno 2013 il coefficiente patrimoniale di Base consolidato è pari al 23,7% rispetto al 22,8 % del 30 giugno 2012.

Si precisa che la Capogruppo del Gruppo bancario Banca Profilo è Arepo BP S.p.A. ed è la Società tenuta a produrre all'Organo di Vigilanza le segnalazioni su base consolidata del Patrimonio di Vigilanza e dei coefficienti prudenziali secondo le vigenti regole in materia.

Arepo BP, in qualità di capogruppo, in relazione al Provvedimento pubblicato da Banca d'Italia in data 18 Maggio 2010 concernente i filtri prudenziali inerenti le riserve da valutazione relative ai titoli di debito detenuti nel portafoglio "Attività finanziarie disponibili per la vendita" (*Available for sale – AFS*), limitatamente ai titoli emessi da Amministrazioni centrali di Paesi appartenenti all'Unione Europea, ha deciso di esercitare l'opzione per il criterio "sub a)" per l'applicazione dei filtri prudenziali nel calcolo del patrimonio di Vigilanza. Pertanto, il Gruppo, nel presente Resoconto Intermedio sulla Gestione Consolidata, ai fini del calcolo del patrimonio di Vigilanza, ha proceduto a neutralizzare completamente sia le plus che le minus come se i titoli emessi da Amministrazioni centrali fossero valutati al costo.

## Commento ai Risultati Economici Consolidati

L'andamento economico del Gruppo Banca Profilo nei primi sei mesi del 2013 è di seguito illustrato facendo riferimento ad alcuni aggregati che sono confrontati con quelli riferiti allo stesso periodo del precedente esercizio.

### Margine di interesse

Il margine di interesse al 30 giugno 2013 è pari a 9,3 milioni di Euro, in diminuzione di 2,4 milioni di Euro rispetto agli 11,6 milioni di Euro del corrispondente periodo del passato esercizio (-20,3%); tale dato è principalmente riconducibile ad una contrazione generalizzata dei tassi di mercato e alla scadenza di importanti operazioni di impiego coperte gestionalmente da derivati e non più rinnovate.

MARGINE DI INTERESSE (migliaia di euro)	06 2013	06 2012	Variazioni	
			Assolute	%
Interessi attivi e proventi assimilati	14.201	16.899	- 2.698	-16,0
Interessi passivi e oneri assimilati	(4.912)	(5.250)	338	-6,4
<b>Margine di interesse</b>	<b>9.289</b>	<b>11.649</b>	<b>-2.360</b>	<b>-20,3</b>

### Altri Ricavi Netti

Gli **altri ricavi netti** del periodo sono pari a **16,8 milioni di Euro**, in linea con quelli del corrispondente periodo dell'esercizio precedente (+0,8%). Nella tabella seguente viene dettagliata la composizione dell'aggregato. Al netto delle poste non ricorrenti registrate nell'esercizio 2012 per ricavi per 1,4 milioni di Euro e nell'esercizio 2013 per 0,2 milioni di Euro di costi, il risultato sarebbe stato un incremento di 1,3 milioni di Euro (+8,7%).

ALTRI RICAVI NETTI (migliaia di euro)	06 2013	06 2012	Variazioni	
			Assolute	%
Commissioni attive	10.999	12.157	- 1.158	-9,5
Commissioni passive	(1.696)	(2.188)	492	-22,5
<b>Commissioni nette</b>	<b>9.303</b>	<b>9.969</b>	<b>-666</b>	<b>-6,7</b>
Risultato netto dell'attività finanziaria e dividendi	7.553	5.086	2.467	48,5
Altri proventi (oneri) di gestione	(23)	1.649	- 1.671	-101,4
<b>Totale Altri Ricavi Netti</b>	<b>16.833</b>	<b>16.704</b>	<b>129</b>	<b>0,8</b>

Le **commissioni nette**, pari a **9,3 milioni di Euro** al 30 giugno 2013 risultano in riduzione di 0,7 milioni di Euro (-6,7%) rispetto ai 10,0 milioni di Euro al 30 giugno 2012 a causa della minor redditività delle masse del risparmio gestito.

Il **risultato netto dell'attività finanziaria e dividendi** registra nel primo semestre 2013 un risultato di 7,6 milioni di Euro, in aumento di 2,5 milioni di Euro (+48,5%), rispetto allo stesso periodo dello scorso esercizio, dovuto ai risultati dell'area Finance di Banca Profilo legati soprattutto al buon risultato sul trading obbligazionario, sull'intermediazione obbligazionario e all'attività di *market making* su derivati azionari.

Gli **altri proventi e oneri di gestione** sono pari al 30 giugno 2013 a perdite per 23 migliaia di Euro, in diminuzione di 1,7 milioni di Euro rispetto al 30 giugno 2012. Il saldo della voce al 30 giugno 2012 conteneva elementi non ricorrenti positivi per 1,4 milioni di Euro, mentre quella al 30 giugno 2013 contiene elementi non ricorrenti per 0,2 milioni di Euro di costi.

### Costi operativi

L'aggregato **costi operativi** consolidati registra una diminuzione di 2,0 milioni di Euro (-8,9%) anno su anno, passando da 22,5 milioni di Euro al 30 giugno 2012 a 20,5 milioni di Euro al 30 giugno 2013.

COSTI OPERATIVI E RISULTATO DELLA GESTIONE OPERATIVA (migliaia di euro)	06 2013	06 2012	Variazioni	
			Assolute	%
Spese per il personale	(12.228)	(13.880)	1.652	-11,9
Altre spese amministrative	(7.719)	(8.088)	370	-4,6
Rettifiche di valore nette su attività materiali e immateriali	(544)	(532)	- 11	2,1
<b>Costi operativi</b>	<b>(20.490)</b>	<b>(22.501)</b>	<b>2.010</b>	<b>(8,9)</b>
<b>Risultato della gestione operativa</b>	<b>5.632</b>	<b>5.852</b>	<b>-220</b>	<b>-3,8</b>

La riduzione del costo del personale e delle spese amministrative è principalmente da attribuire alla nuova struttura dei costi amministrativi della controllata Banque Profile de Gestion, realizzata dopo l'intervento di ristrutturazione interna e al ridotto impatto della componente variabile delle retribuzioni.

### Accantonamenti e rettifiche

Il **totale degli accantonamenti e delle rettifiche** al 30 giugno 2013 risulta negativo per 0,3 milioni di Euro ed è composto da accantonamenti per rischi ed oneri positivi per 14 migliaia di Euro, da rettifiche di valore su crediti per 76 migliaia di Euro e da 273 migliaia di Euro per rettifiche e riprese di valore su altre attività finanziarie e partecipazioni. Quest'ultima voce è composta dal provento realizzatosi con la chiusura del processo di liquidazione della società Profilo Suisse e dalla svalutazione per perdite ritenute durature di una posizione in Afs. Il saldo al 30 giugno 2012 era negativo per 1,8 milioni di Euro.

UTILE (PERDITA) D'ESERCIZIO AL LORDO DELLE IMPOSTE (migliaia di euro)	06 2013	06 2012	Variazioni	
			Assolute	%
Accantonamenti netti ai fondi per rischi ed oneri	14	(238)	252	n.s.
Rettifiche/riprese di valore nette su crediti	(76)	(1.514)	1.438	-95,0
Rettifiche/riprese nette di valore su altre attività finanziarie e su partecipazioni	(273)	0	- 273	n.s.
<b>Totale accantonamenti e rettifiche</b>	<b>(336)</b>	<b>(1.753)</b>	<b>1.417</b>	<b>(80,9)</b>
Utili/perdite da cessione investimenti	-	-	-	n.s.
<b>Risultato corrente al lordo delle imposte</b>	<b>5.296</b>	<b>4.099</b>	<b>1.197</b>	<b>29,2</b>

L'**utile pre tasse consolidato** al 30 giugno 2013 si attesta a **5,3 milioni di Euro**, contro i 4,1 milioni di Euro del corrispondente periodo del 2012 (+29,2%).

### Utile di esercizio consolidato

Banca Profilo e le sue controllate chiudono i primi sei mesi del 2013 con un **utile netto consolidato** pari a **3,4 milioni di Euro** rispetto ai 2,4 milioni di Euro dello stesso periodo del 2012. All'interno di tale aggregato l'utile netto individuale di Banca Profilo risulta pari a 3,3 milioni di Euro.

UTILE DELL'ESERCIZIO (migliaia di euro)	06 2013	06 2012	Variazioni	
			Assolute	%
Imposte sul reddito dell'esercizio dell'operatività corrente	(1.866)	(1.598)	- 268	16,8
Utile (Perdita) dei gruppi di attività in via di dismissione al netto delle imposte	0	(8)	8	-100,0
Utile (perdita) del periodo di pertinenza di terzi	(72)	(123)	51	-41,6
<b>Utile netto del periodo di pertinenza della capogruppo</b>	<b>3.359</b>	<b>2.371</b>	<b>988</b>	<b>41,7</b>

## Risultati per Settori di Attività

La rappresentazione per settori di attività è stata scelta quale informativa primaria, sulla base di quanto richiesto dalle disposizioni dell'IFRS 8, in quanto riflette le responsabilità per l'assunzione delle decisioni operative, sulla base della struttura organizzativa di Gruppo.

I settori di attività definiti sono:

- **Private Banking**, relativo all'attività dell'Area *Private Banking* con la clientela privata e istituzionale italiana amministrata e gestita, alle attività di *Investment Banking* e alle attività della controllata Arepo Fiduciaria;
- **Finanza**, relativo alla gestione e sviluppo delle attività di negoziazione in contro proprio e conto terzi di strumenti finanziari e servizi connessi all'emissione e al collocamento degli stessi;

- **Attività Estera**, include le attività sul mercato estero in cui il Gruppo è attualmente presente (Svizzera), in tale settore ricade l'attività della controllata Banque Profil de Gestion S.A.;
- **Corporate Center**, relativo alle attività di presidio delle funzioni di indirizzo, coordinamento e controllo dell'intero Gruppo; in tale settore ricadono i costi di struttura, le elisioni infragruppo e le attività della controllate Profilo Real Estate.

**Distribuzione per settori di attività: dati economici**

(migliaia di Euro)	Private Banking		Finanza		Attività Estera		Corporate Center	
	06 2013	06 2012	06 2013	06 2012	06 2013	06 2012	06 2013	06 2012
Margine Interesse	913	1.260	7.898	8.510	746	1.340	(268)	540
Altri ricavi netti	7.348	10.088	5.824	2.213	3.522	4.452	140	(48)
<b>Totale ricavi netti</b>	<b>8.261</b>	<b>11.349</b>	<b>13.722</b>	<b>10.722</b>	<b>4.268</b>	<b>5.791</b>	<b>(128)</b>	<b>492</b>
Totale Costi Operativi	(7.336)	(7.911)	(3.616)	(4.034)	(4.104)	(5.406)	(5.434)	(5.151)
<b>Risultato della gestione operativa</b>	<b>925</b>	<b>3.438</b>	<b>10.106</b>	<b>6.689</b>	<b>164</b>	<b>386</b>	<b>(5.563)</b>	<b>(4.661)</b>
<b>Risultato Ante Imposte</b>	<b>829</b>	<b>2.265</b>	<b>10.106</b>	<b>6.689</b>	<b>162</b>	<b>310</b>	<b>(5.800)</b>	<b>(5.164)</b>

**Distribuzione per settori di attività: dati patrimoniali**

(migliaia di Euro)	Private Banking		Finanza		Attività Estera		Corporate Center	
	06 2013	06 2012	06 2013	06 2012	06 2013	06 2012	06 2013	06 2012
<b>Impieghi</b>	207.553	138.160	22.102	12.323	37.783	43.013		
<b>Raccolta diretta</b>	297.801	273.060	486.546	253.297	88.719	98.148		
<b>Raccolta indiretta</b>	1.958.396	2.081.308			351.692	461.122		

Nota: I dati relativi alla Raccolta Diretta considerano le elisioni infragruppo

**Private Banking**

Il *Private Banking* ha chiuso i primi sei mesi del 2013 con ricavi netti per 8,3 milioni di Euro, rispetto agli 11,3 milioni di Euro del 30 giugno 2012 (-27,2%). Il risultato del giugno 2012 conteneva profitti non ricorrenti per 1,6 milioni di Euro, legati alla cessione dei fondi di investimento. Al netto di queste poste il risultato dell'area risulta in diminuzione di 1,5 milioni di Euro (-15,2%) a causa della contrazione dei tassi di mercato, della ridotta redditività della masse gestite.

Le **masse complessive** del *Private Banking* ammontano a 2,3 miliardi di Euro in del riduzione del 4,2% anno su anno con flussi di raccolta netta che nel primo semestre 2013 risultano negativi per 39,8 milioni di Euro, a seguito di raccolta netta positiva da clientela privata per 125 milioni di Euro più che compensata dal deflusso di raccolta diretta dei clienti istituzionale a tassi elevati (165 milioni di Euro negativi).

**RACCOLTA COMPLESSIVA PRIVATE BANKING ITALIA**

(migliaia di euro)	06 2013	06 2012	Variazione YoY	
			Assoluta	%
Raccolta diretta	297.801	273.060	24.740	9,1
Raccolta Indiretta	1.958.396	2.081.308	-122.912	-5,9
- di cui risparmio gestito	734.749	893.511	-158.762	-17,8
- di cui risparmio amministrato	1.223.646	1.187.797	35.849	3,0
<b>Raccolta Totale</b>	<b>2.256.197</b>	<b>2.354.368</b>	<b>-98.171</b>	<b>-4,2</b>
<b>Flussi Netti di Raccolta</b>	<b>-39.756</b>	<b>53.951</b>	<b>-93.707</b>	<b>-173,7</b>
<b>Raccolta Fiduciaria</b>	<b>1.222.819</b>	<b>1.022.564</b>	<b>200.255</b>	<b>19,6</b>



La **raccolta fiduciaria**, effettuata tramite la controllata Arepo Fiduciaria, registra un incremento di 200,3 milioni di Euro attestandosi al 30 giugno 2013 a 1.222,8 milioni di Euro (+20%).

Crescono gli impieghi netti **dell'attività creditizia** che a fine giugno ha raggiunto i 207,6 milioni di Euro in aumento di 69,4 milioni di Euro (+50,2%). L'aumento è da ricondurre ad operazioni di pronti contro termine attivi con clientela istituzionale, mentre la crescita degli impieghi vivi alla clientela privata risulta in crescita di circa il 10%.

<b>IMPIEGHI NETTI VERSO CLIENTELA</b>				
(migliaia di euro)	06 2013	06 2012	Variazione YoY	
			Assoluta	%
Conti correnti a breve termine	102.455	91.220	11.234	12,3
Mutui	11.951	10.989	962	8,8
Altri crediti e finanziamenti	89.828	26.571	63.257	n.s
<b>Totale Impieghi vivi alla clientela</b>	<b>204.234</b>	<b>128.780</b>	<b>75.455</b>	<b>58,6</b>
<b>Altri impieghi alla clientela</b>	<b>3.319</b>	<b>9.380</b>	<b>-6.061</b>	<b>-64,6</b>
<b>Totale Impieghi</b>	<b>207.553</b>	<b>138.160</b>	<b>69.394</b>	<b>50,2</b>

I **costi operativi** diminuiscono, passando da 7,9 milioni di Euro del primo semestre 2012 a 7,3 milioni del primo semestre 2013.

L'area chiude quindi con un **risultato positivo** ante imposte di 0,8 milioni di euro contro i 2,3 milioni di Euro dello stesso periodo dell'esercizio precedente.

### **Finanza**

I ricavi netti relativi ai primi sei mesi dell'esercizio ammontano a 13,7 milioni di Euro, contro i 10,7 milioni del corrispondente periodo del passato esercizio (+28,1%). Questo incremento è da attribuirsi i) all'aumento dell'attività di intermediazione obbligazionaria della clientela istituzionale, ii) alla buona performance del *trading* obbligazionario, iii) al contributo del portafoglio di *banking book*.

I costi operativi sono diminuiti nel periodo passando da 4,0 milioni di Euro del 30 giugno 2012 ai 3,6 milioni di Euro del 30 giugno 2013. La diminuzione è da attribuirsi alla diminuzione di spese amministrative ed all'ottimizzazione del costo del personale attraverso un efficientamento del *turnover* nel semestre di riferimento.

L'area Finanza chiude il primo semestre 2013 con un risultato della gestione operativa pari a 10,1 milioni di Euro contro i 6,7 milioni di Euro del primo semestre 2012 (+51,1%).

### **Attività Estera**

L'attività estera viene svolta per il tramite della società Banque Profil de Gestion S.A..

Il settore ha chiuso il 30 giugno 2013 con ricavi netti per 4,3 milioni di Euro contro i 5,8 milioni di Euro del 30 giugno 2012 (-26,3%); la riduzione è principalmente da ricondursi alla contrazione del margine di interesse e dal ridotto contributo, rispetto allo scorso esercizio, dell'area finanza al risultato.

I costi si sono ridotti del 24,1% passando dai 5,4 milioni di Euro del primo semestre 2012 ai 4,1 milioni di Euro del primo semestre 2013, a seguito della ristrutturazione interna portata a termine dal *management* della società.

Le masse di raccolta complessivamente scendono per 118,9 milioni di Euro (-21,3%); sono in diminuzione sia la raccolta diretta (-9,6%) che quella indiretta (-23,7%), anche a seguito del mutato contesto normativo e fiscale.

ATTIVITA' ESTERA				
RACCOLTA				
(migliaia di euro)	06 2013	06 2012	Variazione YoY	
			Assoluta	%
Raccolta diretta	88.719	98.149	-9.430	-9,6
Raccolta Indiretta	351.692	461.122	-109.430	-23,7
<b>Raccolta Totale</b>	<b>440.411</b>	<b>559.272</b>	<b>-118.861</b>	<b>-21,3</b>

Coerentemente con la diminuzione delle masse le attività creditizie registrano una riduzione (-12,2%) anno su anno) attestandosi a 37,8 milioni di Euro.

ATTIVITA' ESTERA				
IMPIEGHI ALLA CLIENTELA				
(migliaia di euro)	06 2013	06 2012	Variazione YoY	
			Assoluta	%
Conti correnti a breve termine	1.555	951	604	63,5
Mutui	8.541	8.116	425	5,2
Altri crediti	27.688	33.946	-6.258	-18,4
<b>Totale Impieghi vivi alla clientela</b>	<b>37.783</b>	<b>43.013</b>	<b>-5.230</b>	<b>-12,2</b>

Il risultato ante imposte del periodo risulta positivo per 0,2 milioni di Euro contro un risultato positivo di 0,3 milioni di Euro del corrispondente periodo dello scorso esercizio.

### Corporate Center

Il *Corporate Center* chiude i primi sei mesi dell'anno con un risultato ante imposte negativo per 5,8 milioni di Euro; all'interno di tale aggregato i costi operativi sono pari a 5,4 milioni di Euro contro i 5,2 milioni di Euro al 30 giugno 2012 (+5,5% anno su anno).

## Risultati delle Società del Gruppo

PRINCIPALI DATI DECONOMICO/PATRIMONIALI DELLE CONTROLLATE								
(migliaia di euro)	Banca Profilo		BPdG		Arepo Fiduciaria		Profilo RE	
	06 2013	06 2012	06 2013	06 2012	06 2013	06 2012	06 2013	06 2012
Margine Interesse	8.519	10.153	746	1.340	(3)	(4)	(64)	(59)
Altri ricavi netti	12.885	11.160	3.522	4.452	463	422	35	(54)
<b>Totale ricavi netti</b>	<b>21.404</b>	<b>21.314</b>	<b>4.268</b>	<b>5.791</b>	<b>460</b>	<b>418</b>	<b>(28)</b>	<b>(113)</b>
Totale Costi Operativi	(15.969)	(16.598)	(4.104)	(5.406)	(274)	(411)	(190)	(97)
<b>Risultato della gestione operativa</b>	<b>5.435</b>	<b>4.717</b>	<b>164</b>	<b>386</b>	<b>186</b>	<b>7</b>	<b>(218)</b>	<b>(210)</b>
<b>Risultato Netto</b>	<b>3.320</b>	<b>1.809</b>	<b>181</b>	<b>310</b>	<b>98</b>	<b>(2)</b>	<b>(200)</b>	<b>(245)</b>

### Banca Profilo S.p.A.

La Banca chiude i primi sei mesi dell'esercizio con un **risultato netto di 3,3 milioni di Euro**, i dati di confronto di giugno 2012 sono presentati sommando i dati della Banca con quelli di Profilo Merchant e Profilo Asset Management in modo da renderli omogenei con i dati del giugno 2013 che contengono già le tre società, avendo la fusione per incorporazione decorrenza contabile e fiscale 01 gennaio 2013.

I **ricavi netti** dei primi sei mesi sono pari a 21,4 milioni di Euro contro i 21,3 milioni di Euro al 30 giugno 2012 (-0,4%), **Il margine di interesse** risulta in diminuzione di 1,6 milioni di Euro (-16,1%) in virtù di una generalizzata contrazione dei tassi di mercato e dalla chiusura di importanti operazioni di impiego scadute e non rinnovate; gli altri ricavi netti, pari a 12,9 milioni di Euro al 30 giugno 2013 crescono di 1,7 milioni di Euro (+15,4%) grazie al risultato netto dell'attività finanziaria.

**Il totale costi operativi** al 30 giugno 2013 ammonta a **16,0 milioni di Euro**, in diminuzione di 0,6 milioni di Euro (-3,8%) grazie alla riduzione sia delle spese del personale che delle altre spese amministrative.

Lo Stato Patrimoniale della Banca al 30 giugno 2013 evidenzia un **Totale dell'Attivo** pari a **1.730,0 milioni di Euro** contro i 1.728,6 milioni di Euro del 31 dicembre 2012 (+0,1%) ed un **Patrimonio Netto** pari a **136,8 milioni di Euro** contro i 129,9 milioni di Euro di fine 2012 (+5,3%).

### ***Banque Profil de Gestion S.a. (BPdG)***

Banque Profil de Gestion è una banca svizzera con sede a Ginevra, quotata alla Borsa di Zurigo e partecipata al 60,4% da Banca Profilo.

La Banca è focalizzata sull'attività di *Private Banking* ed è specializzata in servizi ed attività di intermediazione ed amministrazione di patrimoni in favore di clientela di fascia elevata; inoltre la Banca svolge attività di *Capital Markets*, coerentemente con il modello di *business* della controllante Banca Profilo.

La Banca chiude i primi sei mesi dell'anno con un **utile di 181 migliaia di Euro**, a fronte di un risultato positivo di 310 milioni di Euro nello stesso periodo dell'esercizio 2012.

### ***Profilo Real Estate Srl***

Profilo Real Estate è controllata al 100% da Banca Profilo ed è soggetta alla direzione ed al coordinamento della capogruppo Arepo BP ai sensi dell'articolo 2497 e seguenti del codice civile.

Nel corso del semestre la società ha portato a termine i lavori di ristrutturazione dello stabile sito in Milano, che in data 24 giugno 2013 è ufficialmente diventato la sede legale e operativa di Banca Profilo e della sue controllate.

La società chiude i primi sei mesi dell'anno 2013 con una **perdita pari a 200 migliaia di Euro** contro le 245 migliaia di Euro dello stesso periodo del precedente esercizio.

### ***Arepo Fiduciaria S.r.l.***

Arepo Fiduciaria S.r.l. è controllata al 100% da Banca Profilo ed è soggetta alla direzione ed al coordinamento della capogruppo Arepo BP ai sensi dell'articolo 2497 e seguenti del codice civile.

La società offre servizi fiduciari alla clientela, sia della Banca che di terzi e registra masse in amministrazione fiduciaria pari a 1,2 miliardi di Euro.

La società chiude al 30 giugno 2013 con un utile di 98 migliaia di Euro contro un risultato sostanzialmente in pareggio (perdita di 2 migliaia di Euro) del 30 giugno 2012.

## Principali Rischi ed Incertezze

### **Rischio di Credito**

All'interno del Gruppo, le due società che assumono rischi di credito sono Banca Profilo e *Banque Profil de Gestion* (BPdG): l'operatività di Banca Profilo è focalizzata nei settori Finanza e *Private Banking*, quella di BPdG nel *Private Banking*.

Sia in Banca Profilo che in BPdG, l'attività creditizia è essenzialmente strumentale all'attività di *Private Banking*: i finanziamenti sono concessi in prevalenza a clienti *private* e sono normalmente garantiti da titoli in gestione o in amministrazione depositati presso la Banca o da ipoteche su immobili.

L'attività di intermediazione in contratti derivati *over the counter*, tipica dell'Area Finanza di Banca Profilo, genera un rischio di controparte nei confronti degli intermediari e/o dei clienti istituzionali con i quali tali contratti sono conclusi: la politica della Banca è quella di ridurre al minimo tale rischio, concludendo accordi di collateralizzazione con le controparti e richiedendo adeguate garanzie ai clienti istituzionali.

In particolare, al 30 Giugno 2013, gli accordi di collateralizzazione garantiscono il 99% dell'esposizione lorda complessiva al rischio di controparte della Banca.

### **Rischio di Mercato**

I rischi di mercato a livello di Gruppo sono concentrati su Banca Profilo, unica società del Gruppo a svolgere attività di *trading* proprietario.

Al 30 giugno 2013, il VaR (1g, 99%) relativo al totale dei rischi di mercato dell'Area Finanza (inclusi quelli dei portafogli *Held to Maturity*, *Loans & Receivables* e *Available for Sale*) è pari a 5,9 milioni di Euro, contro un valore di 5 milioni di Euro al 30 giugno 2012 e di 5,4 milioni di Euro al 31 dicembre 2012.

La componente di VaR relativa al solo portafoglio *Held for Trading* (HFT) al 30 giugno 2013 è pari a 0,2 milioni di Euro.

### **Rischio di tasso d'interesse**

Nell'ambito del portafoglio di negoziazione, il rischio di tasso di interesse è generato dall'attività dell'Area Finanza di Banca Profilo.

Il monitoraggio del rischio di tasso d'interesse avviene in termini di *sensitivity*, cioè di sensibilità del *Profit & Loss* del portafoglio a movimenti di 1 *basis point* delle curve dei tassi. Al 30 Giugno 2013, il complessivo portafoglio di proprietà di Banca Profilo mostrava una *sensitivity* complessiva negativa di 23.850 Euro, per appena 1.800 Euro riferibile a posizioni del portafoglio HFT.

Nel corso del semestre, le esposizioni più rilevanti sono state sulla curva Euro.

Esclusi i portafogli titoli HTM, L&R e AFS (la cui *sensitivity* è inclusa nel dato di cui sopra), il rischio di tasso d'interesse relativo al portafoglio bancario è estremamente ridotto: la struttura patrimoniale di Banca Profilo e di BPdG è caratterizzata da poste attive e passive prevalentemente a vista o a tasso variabile.

Dal lato degli impieghi, i prestiti alla clientela sono pressoché interamente a tasso variabile.

Dal lato della raccolta, quella dalla clientela è prevalentemente a vista. Le uniche forme di raccolta a tasso fisso sono rappresentate dai pronti contro termine e dai depositi interbancari a finanziamento del portafoglio titoli, che complessivamente presentano una *duration* media di circa due settimane. I

finanziamenti presso la BCE, che hanno una *duration* media di 1,5 anni circa, sono invece indicizzati al tasso di riferimento BCE.

In virtù della peculiare composizione del suo attivo e passivo patrimoniale, il Gruppo non ha in essere operazioni di copertura generica sul rischio di tasso d'interesse del portafoglio bancario. Esistono derivati di copertura specifica del rischio di tasso dei titoli a tasso fisso o indicizzati all'inflazione presenti all'interno del portafoglio *Available for Sale*.

### **Rischio emittente**

Il rischio emittente all'interno del Gruppo è concentrato sul portafoglio di negoziazione e sul portafoglio *Available for Sale* di Banca Profilo e, in misura minore, sui portafogli *Loans & Receivables* e *Held to Maturity* della stessa Banca.

L'Area Finanza della Banca, infatti, gestisce un portafoglio di titoli obbligazionari e di *credit default swap* su emittenti nazionali e internazionali, esponendosi al rischio di *default* degli stessi emittenti e/o a variazioni sfavorevoli dello *spread* creditizio associato agli stessi.

Il monitoraggio del rischio emittente avviene in termini di *spread sensitivity*, cioè di sensibilità del *profit & loss* del portafoglio a movimenti di 1 *basis point* degli *spread* creditizi associati agli emittenti in posizione. Al 30 giugno 2013, i portafogli di proprietà di Banca Profilo (inclusi i portafogli *Held to Maturity*, *Loans & Receivables* e *Available for Sale*) mostravano una *spread sensitivity* negativa di 188.000 Euro circa, per 28.000 Euro relativa a emittenti non governativi e per 160.000 a emittenti governativi o sovranazionali: il 96% dell'esposizione è relativa a emittenti *investment grade*.

Anche BPdG ha un portafoglio *Available for Sale*, che alla data di riferimento mostrava una *spread sensitivity* negativa pari a circa 16.000 Euro, quasi interamente relativa a emittenti governativi.

### **Rischio azionario**

Il rischio azionario all'interno del Gruppo è generato unicamente dall'attività del comparto *Equity* di Banca Profilo. L'operatività è caratterizzata principalmente da operazioni di arbitraggio e di *market making* su opzioni, che prevedono l'assunzione di posizioni di segno opposto su due titoli oppure su azioni e derivati, implicando rischi direzionali contenuti.

Al 30 giugno 2013, la posizione azionaria netta complessiva del portafoglio di negoziazione era pari a circa 4,5 milioni di Euro (incluso l'apporto delle posizioni in derivati).

### **Rischio di cambio**

Il rischio cambio all'interno del Gruppo è prevalentemente concentrato su Banca Profilo e la sua gestione compete alla Tesoreria, che opera all'interno dell'Area Finanza.

La Tesoreria provvede alle esigenze di copertura del rischio di cambio della clientela e degli altri *desk* di negoziazione della Banca.

Al 30 giugno 2013, la posizione netta in cambi della Banca era negativa per 0,5 milioni di Euro, determinata dalla compensazione tra posizioni lunghe per 1,5 milioni e posizioni corte per 2 milioni.

Alla fine del semestre non risultavano in essere operazioni di copertura del rischio di cambio.

### **Rischio di Liquidità**

Il rischio di liquidità è rappresentato dalla possibilità che una banca non riesca a far fronte ai propri impegni di pagamento a scadenza, a causa dell'incapacità di reperire nuove fonti di raccolta o di vendere attività sul mercato.

All'interno del Gruppo, il rischio di liquidità è generato prevalentemente dall'Area Finanza di Banca Profilo e, in particolare, dall'attività di investimento in titoli del portafoglio di proprietà: il portafoglio titoli di proprietà, infatti, eccede l'ammontare di capitale disponibile e di raccolta netta dalla clientela *private* e deve essere pertanto in larga parte finanziato sul mercato interbancario (tramite pronti contro termine o tramite depositi).

Il rischio è dato dalla possibilità che, alla loro scadenza, non si possano rinnovare le operazioni di finanziamento e che, in alternativa, non si riescano a vendere i titoli sul mercato (se non a prezzi particolarmente penalizzanti). Inoltre, dato che gran parte delle operazioni di finanziamento sul mercato sono collateralizzate (cioè assistite dai titoli dati in garanzia), un deprezzamento dei titoli del portafoglio di proprietà si tradurrebbe in una riduzione della capacità di rifinanziamento della Banca.

A presidio del rischio di liquidità, la Banca dispone di una Policy di Liquidità e di un *Contingency Liquidity Plan*: il primo documento fissa i limiti per la gestione del rischio di liquidità, il secondo prevede una serie di indicatori di allarme per la pronta individuazione di una crisi di liquidità di tipo specifico e/o sistemico, elencando le azioni da intraprendere e gli organi autorizzati a operare in una situazione di crisi.

Alla fine del semestre, considerato anche l'apporto positivo di BPdG, il Gruppo presentava un saldo netto di liquidità a tre mesi positivo per circa 144 milioni di Euro, calcolato come differenza tra i flussi di cassa netti attesi nel periodo e la riserva di liquidità rappresentata dai titoli *eligible* per la BCE non impegnati in operazioni di finanziamento.

### **Rischio Operativo**

Per rischio operativo si intende il rischio di subire perdite finanziarie a causa di inadeguati processi interni o a loro fallimenti, a errori umani, a carenze nei sistemi tecnologici oppure causate da eventi esterni.

A mitigazione del rischio operativo, la Banca Profilo si è dotata di una serie di misure tecnico organizzative per governare la continuità del *business* nei confronti della clientela, delle controparti e del mercato (*Business Continuity Plan*).

Dal punto di vista operativo è stato realizzato un sito di *Disaster Recovery* alternativo a quello principale di produzione, al fine di garantire entro tempi definiti il ripristino delle applicazioni tecnologiche ed informatiche essenziali per la vita della Banca.

Sono state altresì predisposte procedure organizzative di contrasto alle situazioni di emergenza nelle quali possono venirsi a trovare i processi della Banca che, per il loro impatto sull'operatività e sulla clientela, possono definirsi critici.

E' stato infine costituito un *Continuity Team* che, sotto la guida del *Business Continuity Manager*, sorveglia e governa in modo permanente questa attività.

## Organizzazione e Sistemi Informatici

Nel corso del primo semestre 2013 la Banca ha completato alcuni importanti progetti volti sia al sostegno ed allo sviluppo dell'operatività di *business* sia al rafforzamento del presidio dei rischi, valutando al contempo soluzioni per l'efficientamento delle attività ordinarie.

Tra le principali iniziative intraprese nell'ambito delle attività di *business* è stato portato a termine l'ampio progetto volto alla organica rivisitazione e sviluppo del servizio di Consulenza in materia di Investimenti, rendendo disponibile alla rete di private banking una piattaforma informatica tra le più evolute disponibili sul mercato a supporto dell'attività, già strutturalmente rafforzata nel corso del passato esercizio con la messa a regime di un *team* centrale di specialisti deputato alla produzione delle view, dei portafogli modello e delle selezioni degli strumenti finanziari per l'erogazione del servizio da parte dei *banker*.

Con riguardo alle evoluzioni regolamentari di settore, sono stati avviati numerosi progetti volti all'efficace recepimento delle stesse in diversi ambiti di attività, dalla Finanza al Private Banking, con l'obiettivo di valutare contestualmente possibili efficientamenti operativi. Dal punto di vista del presidio dei rischi si sono inoltre completati diversi interventi evolutivi per garantire che i sistemi di monitoraggio e controllo dei rischi siano costantemente in linea con le *best practice* di mercato.

Con il trasferimento nella nuova sede è stato portato a termine un ampio progetto di rivisitazione delle apparecchiature, apparati tecnologici e *software* di base, al fine di ottimizzare la strumentazione della Banca garantendo i migliori supporti disponibili a garantire l'efficienza delle attività a beneficio sia dei clienti sia del personale della Banca e del Gruppo.

## Azionariato, Andamento del Titolo ed Altre Informazioni di Mercato

### L' Azionariato

Alla data del 30 giugno 2013, sulla base delle evidenze del libro soci e di altre informazioni in possesso dell'Emittente, gli azionisti di Banca Profilo titolari di quote superiore al 2%, erano i seguenti:

Azionista	n. azioni	% sul capitale
<b>Arepo BP S.p.A. *</b>	<b>418.937.505</b>	<b>61,87%</b>
<b>Strategy Invest S.r.l.</b>	<b>25.586.627</b>	<b>3,78%</b>
<b>Banca Profilo S.p.A.</b>	<b>13.730.996</b>	<b>2,03%</b>
<b>Mercato</b>	<b>218.833.992</b>	<b>32,32%</b>
<b>Totale</b>	<b>677.089.120</b>	<b>100,00%</b>

*\*Società controllata al 100% da Sator Investments Sa .r.l., integralmente posseduta da Sator Private Equity Fund "A" , L.P. (SPEF) o "Fondo Sator", fondo gestito da Sator Capital Limited.*

Si evidenzia che nel corso del semestre Arepo BP S.p.A. ha acquistato 9.002.862 azioni di Banca Profilo.

### L' Andamento del Titolo

Nel primo semestre 2013 gli indici azionari europei sono rimasti mediamente invariati con performance differenti da paese a paese dipendenti dalla diversa situazione economica con prospettive di crescita in peggioramento soprattutto nell'Area Euro. L'indice europeo, lo Stoxx Europe 600 è rimasto sostanzialmente invariato nei primi sei mesi del 2013, mentre il FTSE Italia All Shares ha riportato una perdita dell'8,7% appesantito ulteriormente dall'incertezza politica pre e post elezioni. Con riferimento ai settori, l'indice europeo Stoxx 600 Banks ha sottoperformato l'indice generale di riferimento riportando una perdita del 5,1% derivante dal perseverare della crisi economica, del debito pubblico, del credito alle imprese e dei

bassi tassi di interesse, con effetti negativi sui bilanci delle banche europee, soprattutto nel Sud Europa. Anche nel segmento bancario, l'Italia ha sottoperformato con l'indice FTSE Italia All Shares Banks che ha segnato -13,4% nei primi sei mesi dell'anno.

Nel primo semestre del 2013, il titolo Banca Profilo ha registrato una performance negativa del 12,9%, di circa uno 0,6% migliore rispetto a quella dell'indice bancario italiano.

Durante il primo semestre del 2013, il titolo Banca Profilo ha registrato un prezzo massimo di 0,272 Euro ed un prezzo minimo di 0,220 Euro. La chiusura del 28 giugno 2012 è stata di 0,220 Euro. Il prezzo medio dell'azione nei primi sei mesi dell'anno è stato di 0,255 Euro. I volumi medi giornalieri sono stati 408.609, leggermente superiori alla media nello stesso periodo del 2012, pari a 401.730.

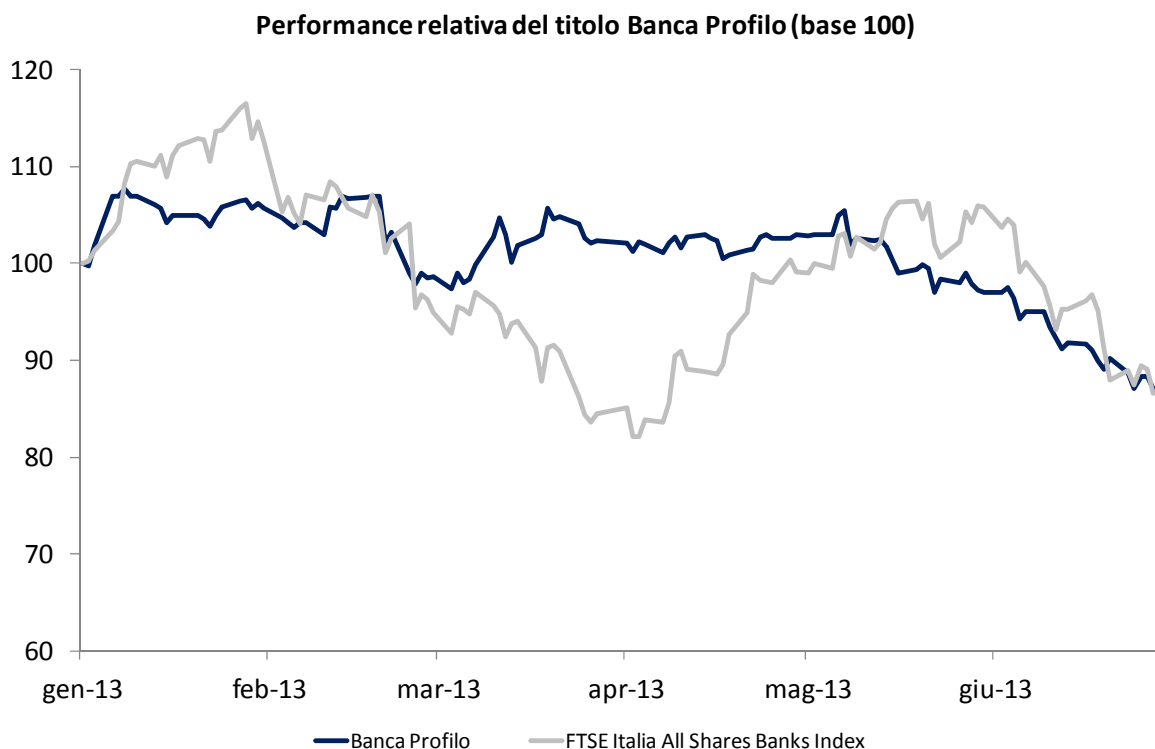

In data 9 maggio 2013 sono stati pagati da parte di Banca Profilo dividendi per 1.326.716 Euro.

***Dichiarazione ai sensi della Nota della Banca d'Italia n. 671818 del 18 giugno 2008 in materia di Informativa al Mercato***

In coerenza con quanto raccomandato dal *Financial Stability Forum* nel rapporto emanato il 7 aprile 2008 e con quanto richiesto dalla Banca d'Italia nella comunicazione n. 671618 del 18.06.2008 in materia di informativa al mercato, si dichiara che, al 30 giugno 2013 nessuna società del Gruppo bancario ha in essere alcuna esposizione in strumenti finanziari considerati ad alto rischio o che implicano un rischio maggiore di quanto in precedenza comunemente ritenuto, inclusi i *Collateralized Debt Obligations* (CDO), i titoli garantiti da ipoteca su immobili (RMBS), i titoli garantiti da ipoteca commerciale (CMBS), veicoli del tipo *Special Purpose* ed altri strumenti di finanza a leva (*leveraged finance*).

***Informativa sull'Attività di Acquisto ed Alienazione di Azioni Proprie***

Nel corso del periodo non sono state effettuate operazioni di acquisto o alienazione di azioni proprie.



## **Altre Informazioni Rilevanti**

### ***Attestazione, ai sensi dell'art. 2.6.2 del Regolamento di Borsa Italiana, in ordine all'adeguamento alle condizioni di cui all'art. 36 del Regolamento Mercati***

Banca Profilo, in qualità di società quotata controllante una società avente sede in uno Stato non appartenente all'Unione Europea – Banque Profil de Gestion S.A. – che riveste significativa rilevanza ai sensi dell'articolo 36 del Regolamento Mercati Consob, ha istituito una specifica procedura che assicura il rispetto delle previsioni di cui alla citata disciplina in materia di presidi di controllo e di flussi informativi tra la società controllata non comunitaria e la società quotata italiana.

### ***Attestazione ai sensi dell'articolo 2.6.2. del Regolamento di Borsa circa l'esistenza delle condizioni di cui all'articolo 37 del Regolamento Mercati Consob***

A far data dal 6 luglio 2009 Banca Profilo S.p.A. è soggetta alla direzione ed al coordinamento della capogruppo Arepo BP S.p.A. ai sensi dell'art. 2497 e seguenti del c.c. Con riferimento a quanto prescritto dall'articolo 37 del Regolamento Mercati Consob risultano sussistenti le condizioni di cui al comma 1, lettere a), b), c) e d) per il mantenimento della quotazione. Con particolare riferimento al comma 1 lett. d) del Regolamento Mercati Consob, si segnala che Banca Profilo, successivamente al rinnovo del Consiglio di Amministrazione avvenuto in occasione dell'Assemblea di approvazione del bilancio al 31 dicembre 2011, ha istituito i comitati interni consiliari, composti esclusivamente da Amministratori Indipendenti. In particolare, la Banca ha istituito il Comitato Controllo e Rischi e il Comitato Remunerazioni.

### ***Attività di Direzione e Coordinamento ed Operazioni con Parti Correlate***

Banca Profilo è soggetta all'attività di direzione e coordinamento della capogruppo Arepo BP S.p.A. ai sensi dell'art. 2497 e seguenti del c.c.

Il coordinamento e controllo sulla Banca sono esercitati sulla base del regolamento del Gruppo bancario Banca Profilo emanato da Arepo BP e recepito da tutte le società controllate.

L'eventuale attività posta in essere con Parti Correlate, direttamente o per il tramite di società controllate, tiene conto della normativa e della procedura interna in materia di operazioni con parti correlate e connessi obblighi informativi, vigenti alla data di riferimento. In merito si segnala che nel Consiglio di Banca Profilo del 28 giugno 2012 è stata recepita la Direttiva di Capogruppo in materia di attività di rischio, di conflitti di interesse e di operazioni con soggetti collegati, che è entrata in vigore il 1 gennaio 2013 ai sensi del 9° aggiornamento della Circolare della Banca d'Italia n.263 del 27 dicembre 2006. La Direttiva è destinata a tutte le società del gruppo bancario Banca Profilo.

Fermo il rispetto del principio di cui all'articolo 2391 del c.c. in tema di interesse dell'amministratore, trova applicazione il dettato dell'articolo 136 del D.lgs 385/93 (Testo Unico Bancario o TUB), relativamente alle obbligazioni degli esponenti bancari. Le operazioni infragruppo sono poste in essere sulla base di valutazioni di reciproca convenienza e la definizione delle condizioni da applicare avviene nel rispetto dei criteri di correttezza sostanziale, con l'obiettivo di creare valore per l'intero Gruppo.

Nella corso del semestre sono state poste in essere alcune operazioni con parti correlate (PC), le cui informazioni sono riportate nella sezione H ove si fornisce un prospetto riepilogativo dei rapporti a carattere economico-finanziario del Gruppo in essere al 30 giugno 2013 con le partecipate non consolidate e con le altre parti correlate.

### ***Informativa sui Piani di Stock Option***

L'assemblea del 29 aprile 2010 ha approvato un piano di *Stock Option* a favore dei dipendenti della Banca e delle società dalla stessa controllate da attuarsi nel periodo da maggio 2010 a maggio 2016.

Il Piano è finalizzato i) a dotare il Gruppo di un forte strumento di attrazione e di fidelizzazione del personale volto a focalizzarne l'impegno al raggiungimento degli obiettivi strategici e ii) a consentire al *management* ed agli altri dipendenti di partecipare ai risultati della Banca e delle società controllate contribuendo così a rafforzare il processo di creazione di valore. In particolare, lo scopo del piano è quello di favorire la capacità del Gruppo di trattenere i dipendenti di maggior talento, di attrarre risorse professionali di alto livello e di allinearne l'azione alle strategie aziendali. Tale finalità è perseguita fissando un congruo lasso temporale intercorrente fra il momento dell'assegnazione delle opzioni e la data di esercizio delle stesse pari a 3 anni, salvo una finestra di esercizio dopo due anni dall'assegnazione a valere sul 25% delle opzioni assegnate.

Nell'ambito di questo piano in data 21 marzo 2013 si è proceduto alla terza assegnazione di 3.160.000 di opzioni ai dipendenti ad un prezzo unitario di esercizio pari a 0,2550.

### ***Altre informazioni .***

In data 24 gennaio 2013 il Consiglio di Amministrazione di Banca Profilo SpA, tenuto conto delle semplificazioni degli adempimenti regolamentari introdotte da Consob nel Regolamento Emittenti con delibera n. 18079 del 20 gennaio 2012, ha deliberato di avvalersi della facoltà di derogare, ai sensi di quanto previsto dagli artt. 70, comma 8, e 71, comma 1-bis, del Regolamento Emittenti, agli obblighi di pubblicazione dei documenti informativi prescritti in occasione di operazioni significative di fusione, scissione, aumenti di capitale mediante conferimento di beni in natura, acquisizioni e cessioni.

In data 15 aprile 2013 con l'iscrizione dei due atti di fusione presso il registro delle imprese di Milano si è concluso l'*iter* che ha portato alla fusione per incorporazione di Profilo Merchant Co Srl e Profilo Asset Management Sgr in Banca Profilo Spa; tale fusione ha efficacia contabile e fiscale dal 1 gennaio 2013.

In merito alla posizione fiscale della Banca si precisa che, relativamente al periodo di imposta 2006, in data 29 novembre 2011 è stato notificato a Banca Profilo, da parte dell'Agenzia delle Entrate – Direzione Regionale Lombardia – Ufficio Grandi Contribuenti un avviso di accertamento per rilievi fiscali per mancata applicazione di ritenute relative ad operazioni con soggetti esteri, quantificabili in 6.642.870 Euro per ritenute, oltre a sanzioni per il 150% di tale importo ed interessi calcolati al tasso previsto dalle disposizioni vigenti in materia. Per la stessa fattispecie di operazioni, è stato notificato a Banca Profilo in data 28 novembre 2012, in relazione al periodo di imposta 2007, un avviso di accertamento che conteneva rilievi quantificabili in 7.825.456 Euro oltre a sanzioni per il 250% di tale importo ed interessi calcolati al tasso previsto dalle vigenti disposizioni in materia. Per entrambi gli accertamenti, seppur nel convincimento di aver operato in modo corretto e quindi dell'infondatezza delle richieste avanzate, sono state presentate istanze di accertamento con adesione al fine di ridurre l'alea legata ai tempi e ai costi derivanti dall'instaurazione di un contenzioso fiscale, entrambe concluse con esito negativo.

In relazione all'accertamento relativo al periodo d'imposta 2006, Banca Profilo ha presentato ricorso in data 27 aprile 2012, sostenendo la validità del suo operato. La discussione di tale ricorso, fissata in principio per il 15 gennaio 2013 è stata successivamente rinviata al 7 maggio 2013. In merito all'accertamento riguardante il periodo di imposta 2007, è stato presentato ricorso in data 26 aprile 2013.

Sulla base della convinzione della correttezza del suo operato la Banca ritiene il rischio di soccombenza in entrambi i procedimenti non probabile, ancorché possibile, stante l'alea di incertezza insita in qualsiasi contenzioso; conseguentemente, in accordo a quanto previsto dallo IAS 37, nella predisposizione della

presente relazione finanziaria semestrale consolidata al 30 giugno 2013, non si è proceduto a effettuare accantonamenti, fornendo tuttavia apposita informativa come richiesto dal citato principio.

Si segnala che in data 12 aprile 2012 è stato notificato a Banca Profilo un atto di citazione proveniente dagli azionisti venditori di BPdG volto ad ottenere il pagamento da parte di Banca Profilo del corrispettivo a saldo dovuto per l'acquisizione della partecipazione in BPdG ai sensi del contratto sottoscritto in data 25.05.2007. Si prevede che il contenzioso si chiuderà non prima dell'anno 2015. La cifra richiesta si discosta da quella registrata in Bilancio a seguito della diversa valutazione degli aggregati finalizzati alla quantificazione della quota variabile del prezzo di acquisto stesso. La Banca ritiene la propria impostazione conforme al contratto stipulato e pertanto totalmente infondata la richiesta ricevuta. In data 16 aprile 2013 Banca Profilo ha pagato agli aventi diritto 7,7 milioni di Euro corrispondente alla quota fissa del prezzo dilazionato; tale importo non costituisce per le parti (Banca Profilo e i venditori di BPdG) rinuncia ad alcun diritto o pretesa in merito alla sopracitata controversia in atto.

Si comunica inoltre che in data 28 maggio 2013 CONSOB ha avviato una verifica ispettiva presso Banca Profilo al fine di acquisire documentazione riguardante, in sintesi, operazioni effettuate su azioni Banca Profilo ed eventuali prodotti finanziari collegati, dal 1 giugno 2011. L'ispezione è terminata il 14 giugno 2013 con la consegna di un verbale di acquisizione e chiusura delle attività ispettive.

### **Fatti di Rilievo Avvenuti dopo la Chiusura del Semestre**

Non si segnalano fatti di rilievo avvenuti dopo la chiusura del semestre.

### **Prevedibile Evoluzione della Gestione**

In uno scenario macroeconomico ancora di incertezza, Banca Profilo e le sue controllate continueranno il consolidamento del proprio modello di *business* con l'attenzione e la flessibilità necessaria a cogliere le opportunità che si potrebbero creare in tale contesto.

**BILANCIO SEMESTRALE CONSOLIDATO ABBREVIATO**

---

## Stato Patrimoniale Consolidato

(importi in migliaia di Euro)

Voci dell'attivo	30/06/2013	31/12/2012
<b>10</b> Cassa e disponibilita' liquide	<b>8.980</b>	<b>6.539</b>
<b>20</b> Attività finanziarie detenute per la negoziazione	<b>560.058</b>	<b>602.985</b>
<b>40</b> Attività finanziarie disponibili per la vendita	<b>477.321</b>	<b>491.870</b>
<b>50</b> Attività finanziarie detenute sino alla scadenza	<b>89.781</b>	<b>48.189</b>
<b>60</b> Crediti verso banche	<b>359.970</b>	<b>399.275</b>
<b>70</b> Crediti verso clientela	<b>267.438</b>	<b>183.586</b>
<b>120</b> Attività materiali	<b>53.440</b>	<b>48.227</b>
<b>130</b> Attività immateriali	<b>3.973</b>	<b>3.997</b>
di cui:		
- avviamento	3.047	3.047
<b>140</b> Attività fiscali	<b>25.320</b>	<b>26.690</b>
a) correnti	6.140	4.399
b) anticipate	19.180	22.291
di cui alla L. 214/2011	1.933	2.043
<b>150</b> Attività non correnti e gruppi di attività in via di dismissione	<b>-</b>	<b>316</b>
<b>160</b> Altre attività	<b>9.629</b>	<b>5.278</b>
<b>Totale dell'attivo</b>	<b>1.855.910</b>	<b>1.816.951</b>

(importi in migliaia di Euro)

<b>Voci del passivo e del patrimonio netto</b>		<b>30/06/2013</b>	<b>31/12/2012 *</b>
<b>10</b>	Debiti verso banche	<b>473.648</b>	<b>630.436</b>
<b>20</b>	Debiti verso clientela	<b>872.672</b>	<b>674.372</b>
<b>40</b>	Passività finanziarie di negoziazione	<b>258.525</b>	<b>247.287</b>
<b>60</b>	Derivati di copertura	<b>48.818</b>	<b>63.155</b>
<b>80</b>	Passività fiscali	<b>2.640</b>	<b>2.599</b>
	a) correnti	862	1.357
	b) differite	1.778	1.242
<b>90</b>	Passività associate ad attività in via di dismissione	-	<b>150</b>
<b>100</b>	Altre passività	<b>33.454</b>	<b>37.765</b>
<b>110</b>	Trattamento di fine rapporto del personale	<b>2.147</b>	<b>1.874</b>
<b>120</b>	Fondi per rischi ed oneri:	<b>6.289</b>	<b>5.542</b>
	a) quiescenza e obblighi simili	1.649	877
	b) altri fondi	4.640	4.665
<b>140</b>	Riserve da valutazione	<b>(11.354)</b>	<b>(15.092)</b>
<b>170</b>	Riserve	<b>13.703</b>	<b>14.196</b>
<b>190</b>	Capitale	<b>136.794</b>	<b>136.794</b>
<b>200</b>	Azioni proprie (-)	<b>(3.021)</b>	<b>(3.368)</b>
<b>210</b>	Patrimonio di pertinenza di terzi (+/-)	<b>18.236</b>	<b>19.196</b>
<b>220</b>	Utile (Perdita) d'esercizio (+/-)	<b>3.359</b>	<b>2.045</b>
<b>Totale del passivo e del patrimonio netto</b>		<b>1.855.910</b>	<b>1.816.951</b>

\* Alcune voci del 2012 sono state riclassificate per una miglior comparazione con quelle del 2013 a seguito dell'applicazione retroattiva del nuovo IAS 19.

## Conto Economico Consolidato

(importi in migliaia di Euro)

Voci	06 2013	06 2012 *
<b>10</b> Interessi attivi e proventi assimilati	14.201	16.899
<b>20</b> Interessi passivi e oneri assimilati:	(4.912)	(5.250)
<b>30 Margine di interesse</b>	<b>9.289</b>	<b>11.649</b>
<b>40</b> Commissioni attive	10.999	12.157
<b>50</b> Commissioni passive	(1.696)	(2.188)
<b>60 Commissioni nette</b>	<b>9.303</b>	<b>9.969</b>
<b>70</b> Dividendi e proventi simili	1.704	12.297
<b>80</b> Risultato netto dell'attività di negoziazione	2.491	(8.068)
<b>90</b> Risultato netto dell'attività di copertura	(47)	248
<b>100</b> Utili (Perdite) da cessione o riacquisto di:	3.405	610
a) crediti	425	-
b) attività finanziarie disponibili per la vendita	2.980	610
<b>120 Margine di intermediazione</b>	<b>26.145</b>	<b>26.704</b>
<b>130</b> Rettifiche/riprese di valore nette per deterioramento di:	<b>(490)</b>	<b>(1.514)</b>
a) crediti	(76)	(1.514)
b) attività finanziarie disponibili per la vendita	(414)	-
<b>140 Risultato netto della gestione finanziaria</b>	<b>25.655</b>	<b>25.190</b>
<b>170 Risultato netto della gestione finanziaria e assicurativa</b>	<b>25.655</b>	<b>25.190</b>
<b>180</b> Spese amministrative:	<b>(20.998)</b>	<b>(22.427)</b>
a) spese per il personale	(12.228)	(13.880)
b) altre spese amministrative	(8.771)	(8.547)
<b>190</b> Accantonamenti netti ai fondi per rischi e oneri	14	(238)
<b>200</b> Rettifiche/riprese di valore nette su attività materiali	(339)	(304)
<b>210</b> Rettifiche/riprese di valore nette su attività immateriali	(204)	(228)
<b>220</b> Altri oneri/proventi di gestione	1.029	2.108
<b>230 Costi operativi</b>	<b>(20.498)</b>	<b>(21.091)</b>
<b>240</b> Utili (Perdite) delle partecipazioni	141	-
<b>280 Utile (Perdita) della operatività corrente al lordo delle imposte</b>	<b>5.297</b>	<b>4.099</b>
<b>290</b> Imposte sul reddito dell'esercizio dell'operatività corrente	(1.866)	(1.598)
<b>300 Utile (Perdita) della operatività corrente al netto delle imposte</b>	<b>3.431</b>	<b>2.501</b>
<b>310</b> Utile (Perdita) dei gruppi di attività in via di dismissione al netto delle imposte	-	(8)
<b>320 Utile (Perdita) d'esercizio</b>	<b>3.431</b>	<b>2.494</b>
<b>330</b> Utile/Perdita d'esercizio di pertinenza di terzi	(72)	(123)
<b>340 Utile/Perdita d'esercizio di pertinenza della capogruppo</b>	<b>3.359</b>	<b>2.371</b>
<b>Utile base per azione</b>	<b>0,005</b>	<b>0,004</b>
<b>Utile diluito per azione</b>	<b>0,005</b>	<b>0,003</b>

\* Alcune voci del 2012 sono state riclassificate per una miglior comparazione con quelle del 2013. Il risultato non corrisponde al dato pubblicato in sede di semestrale 2012 in virtù dell'applicazione dello IAS 19 sui dati 2012 per permettere la comparabilità del dato.

## Prospetto della Redditività Complessiva

(importi in migliaia di Euro)

Voci	06 2013	06 2012
<b>10. Utile (Perdita) d'esercizio</b>	<b>3.431</b>	<b>2.494</b>
<b>Altre componenti reddituali al netto delle imposte</b>		
20. Attività finanziarie disponibili per la vendita	4.323	8.805
90. Utili (Perdite) attuariali su piani a benefici definiti	(584)	9
<b>110. Totale altre componenti reddituali al netto delle imposte</b>	<b>3.739</b>	<b>8.814</b>
<b>120. Redditività complessiva (Voce 10+110)</b>	<b>7.170</b>	<b>11.308</b>
130. Redditività consolidata complessiva di pertinenza di terzi	(72)	(123)
<b>140. Redditività consolidata complessiva di pertinenza della capogruppo</b>	<b>7.098</b>	<b>11.185</b>



## Prospetti delle Variazioni del Patrimonio Netto Consolidato

Importi in migliaia di Euro

	Allocazione risultato esercizio precedente			Variazioni dell'esercizio								
	Esistenze al 1.1.2012	Operazioni sul patrimonio netto		Ridistribuzione straordinaria dividendi	Variazione strumenti di capitale	Derivati su proprie azioni	Stock options	Redditività complessiva del 1° Semestre 2012	Patrimonio netto del gruppo al 30.06.2012	Patrimonio netto di terzi al 30.06.2012		
		Riserve	Dividendi e altre destinazioni								Variazioni di riserve	Emissione nuove azioni
Capitale	136.794	-	-	-	-	-	-	-	-	136.794	4.752	
a) azioni ordinarie	136.794	-	-	-	-	-	-	-	-	136.794	4.752	
b) altre azioni	-	-	-	-	-	-	-	-	-	-	-	
Sovraprezzi di emissione	-	-	-	-	-	-	-	-	-	0	-	
Riserve	14.854	138	-1.327	578	-	-	-	228	-	14.471	14.176	
a) di utili	14.854	138	-1.327	578	-	-	-	228	-	14.471	14.176	
b) altre	-	-	-	-	-	-	-	-	-	-	-	
Riserve da valutazione	-42.405	-	-	-	-	-	-	-	8.814	-33.591	-114	
Strumenti di capitale												
Azioni proprie	-3.347	-	-	-296	-	-17	-	-	-	-3.659	-	
Utile (Perdita) del periodo	138	-138	-	-	-	-	-	2371	-	2.371	123	
<b>Patrimonio netto del gruppo</b>	<b>106.034</b>	<b>-</b>	<b>-1.327</b>	<b>282</b>	<b>-</b>	<b>-17</b>	<b>-</b>	<b>228</b>	<b>11.185</b>	<b>116.385</b>	<b>-</b>	
<b>Patrimonio netto di terzi</b>	<b>18.734</b>	<b>-</b>	<b>-</b>	<b>80</b>	<b>-</b>	<b>-</b>	<b>-</b>	<b>-</b>	<b>123</b>	<b>-</b>	<b>18.937</b>	

N.B.: i dati sono stati modificati rispetto ai prospetti pubblicati in semestrale 2012 a seguito dell'introduzione del nuovi ias 19.

	Allocazione risultato			Variazioni dell'esercizio								
	Esistenze al 1.1.2013	Operazioni sul patrimonio netto		Ridistribuzione straordinaria dividendi	Variazione strumenti di capitale	Derivati su proprie azioni	Stock options	Redditività complessiva del 1° Semestre 2013	Patrimonio netto del gruppo al 30.06.2013	Patrimonio netto di terzi al 30.06.2013		
		Riserve	Dividendi e altre destinazioni								Variazioni di riserve	Emissione nuove azioni
Capitale	136.794	-	-	-	-	-	-	-	-	136.794	4.630	
a) azioni ordinarie	136.794	-	-	-	-	-	-	-	-	136.794	4.630	
b) altre azioni	-	-	-	-	-	-	-	-	-	-	-	
Sovraprezzi di emissione	-	-	-	-	-	-	-	-	-	-	-	
Riserve	14.196	760	-	1.460	-	-	-	207	-	13.703	13.855	
a) di utili	14.196	760	-	1.460	-	-	-	207	-	13.703	13.855	
b) altre	-	-	-	-	-	-	-	-	-	-	-	
Riserve da valutazione	-15.092	-	-	-	-	-	-	-	3.739	-11.354	-321	
Strumenti di capitale												
Azioni proprie	-3.368	-	-	346	-	-	-	-	-	-3.021	-	
Utile (Perdita) del periodo	2.045	-718	-1.327	-	-	-	-	3.359	-	3.359	72	
<b>Patrimonio netto del gruppo</b>	<b>134.575</b>	<b>42</b>	<b>-1.327</b>	<b>1.114</b>	<b>-</b>	<b>-</b>	<b>-</b>	<b>207</b>	<b>7.098</b>	<b>139.482</b>	<b>-</b>	
<b>Patrimonio netto di terzi</b>	<b>19.196</b>	<b>-</b>	<b>-</b>	<b>-1.032</b>	<b>-</b>	<b>-</b>	<b>-</b>	<b>-</b>	<b>72</b>	<b>-</b>	<b>18.236</b>	

N.B.: i dati sono stati modificati rispetto ai prospetti pubblicati in Bilancio 2012 a seguito dell'introduzione del nuovo IAS 19.

## Rendiconto Finanziario Consolidato

Metodo diretto

(importi in migliaia di Euro)

A. ATTIVITA' OPERATIVA	Importo	
	06 2013	06 2012
<b>1. Gestione</b>	<b>3.730</b>	<b>4.546</b>
- interessi attivi incassati	14.201	16.899
- interessi passivi pagati	(4.912)	(5.250)
- dividendi e proventi simili	1.704	12.297
- commissioni nette	9.303	9.969
- spese per il personale	(12.335)	(13.748)
- altri costi	(9.303)	(16.977)
- altri ricavi	6.939	2.965
- imposte e tasse	(1.866)	(1.601)
- costi/ricavi relativi ai gruppi di attività in via di dismissione e al netto dell'effetto fiscale	-	(8)
<b>2. Liquidità generata/assorbita dalle attività finanziarie</b>	<b>(55.331)</b>	<b>(193.345)</b>
- attività finanziarie detenute per la negoziazione	42.927	1.136
- attività finanziarie disponibili per la vendita	14.548	62.363
- attività finanziarie detenute sino alla scadenza	(41.592)	(55.573)
- derivati di copertura	-	-
- crediti verso clientela	(83.928)	(8.029)
- crediti verso banche : a vista	-	-
- crediti verso banche : altri crediti	15.380	(194.290)
- altre attività	(2.666)	1.047
<b>3. Liquidità generata/assorbita dalle passività finanziarie</b>	<b>(16.008)</b>	<b>148.509</b>
- debiti verso banche : a vista	-	-
- debiti verso banche : altri debiti	(207.917)	(40.878)
- debiti verso clientela	198.300	113.582
- titoli in circolazione	-	(8.185)
- passività finanziarie di negoziazione	11.238	83.230
- derivati di copertura	(14.337)	3.605
- altre passività	(3.291)	(2.844)
<b>Liquidità generata/assorbita dall'attività operativa</b>	<b>(67.609)</b>	<b>(40.289)</b>
<b>B. ATTIVITA' DI INVESTIMENTO</b>		
<b>1. Liquidità generata da</b>	<b>141</b>	<b>-</b>
- vendite di partecipazioni	141	-
- dividendi incassati su partecipazioni	-	-
- vendite/rimborsi di attività finanziarie detenute sino alla scadenza	-	-
- vendite di attività materiali	-	-
- vendite di attività immateriali	-	-
- vendite di rami d'azienda	-	-
<b>2. Liquidità assorbita da</b>	<b>(5.732)</b>	<b>(1.372)</b>
- acquisti di partecipazioni	-	-
- acquisti di attività finanziarie detenute sino alla scadenza	-	-
- acquisti di attività materiali	(5.552)	(1.244)
- acquisti di attività immateriali	(180)	(128)
- acquisti di rami d'azienda	-	-
<b>Liquidità netta generata/assorbita dall'attività d'investimento</b>	<b>(5.591)</b>	<b>(1.372)</b>
<b>C. ATTIVITA' DI PROVVISTA</b>	<b>587</b>	<b>8.175</b>
- emissioni/acquisti di azioni proprie	347	(312)
- emissioni/acquisti di strumenti di capitale	-	-
- distribuzione dividendi e altre finalità	240	8.488
<b>Liquidità netta generata/assorbita dall'attività di provvista</b>	<b>587</b>	<b>8.175</b>
<b>LIQUIDITA' NETTA GENERATA/ASSORBITA NEL PERIODO</b>	<b>(72.613)</b>	<b>(33.485)</b>

### RICONCILIAZIONE

Voci di Bilancio	06 2013	06 2012
Cassa e disponibilità liquide all'inizio del periodo	102.583	66.213
Liquidità totale netta generata/assorbita nel periodo	(72.613)	(33.485)
Cassa e disponibilità liquide: effetto della variazione dei cambi	-	-
<b>Cassa e disponibilità liquide alla chiusura del periodo</b>	<b>29.970</b>	<b>32.728</b>

**NOTE ILLUSTRATIVE**

---

## PARTE A – Politiche Contabili

### Sezione 1 - Dichiarazione di conformità ai principi contabili internazionali

Il bilancio consolidato di Banca Profilo e delle sue controllate viene redatto in base ai principi contabili IAS/IFRS emanati dall'*International Accounting Standards Board* (IASB) ed alle relative interpretazioni dell'*International Financial Reporting Committee* (IFRIC), omologati dalla Commissione Europea in base alla procedura prevista dal Regolamento (CE) n. 1606/2002, nonché in conformità alle disposizioni della Banca d'Italia dettate con circolare n. 262 del 22 dicembre 2005 e successivi aggiornamenti. A tal proposito si segnala che a partire dal 1 gennaio 2013 sono entrati in vigore il nuovo IAS 19 relativo alla contabilizzazione dei benefici ai dipendenti e il nuovo IFRS 13 relativo alle metodologie di calcolo del *fair value*

Il presente bilancio consolidato semestrale abbreviato, in applicazione del D.lgs. 28 febbraio 2005 n.38, è stato redatto in forma sintetica in conformità al principio contabile internazionale applicabile per l'informativa finanziaria infrannuale (IAS 34). Non comprende pertanto tutte le informazioni richieste dal bilancio annuale e deve essere letto unitamente al bilancio annuale predisposto per l'esercizio chiuso al 31 dicembre 2012.

### Sezione 2 – Criteri e principi generali di redazione

Il bilancio semestrale consolidato abbreviato è costituito dallo stato patrimoniale consolidato dal conto economico consolidato, dal prospetto della redditività complessiva, dal prospetto delle variazioni del patrimonio netto consolidato, dal rendiconto finanziario consolidato e dalle note illustrative contenenti le principali informazioni, esposte anche in forma tabellare, relative all'operatività del semestre. Tutte le tabelle si riferiscono al complessivo insieme delle società consolidate. Il bilancio semestrale consolidato abbreviato è redatto in migliaia di Euro.

Le riclassifiche e aggregazioni effettuate rispetto agli schemi obbligatori di bilancio annuale previsti dalla Circolare Banca d'Italia n. 262 del 22 dicembre 2005 e successivi aggiornamenti, sono indicate in calce allo Stato patrimoniale ed al Conto economico consolidati riclassificati.

Gli schemi di bilancio presentano, oltre agli importi del semestre di riferimento, anche i corrispondenti dati di raffronto riferiti, sia per lo stato patrimoniale che per il conto economico, al 31 dicembre 2012 e al primo semestre 2012. I dati riportati differiscono da quelli pubblicati in sede di bilancio e di relazione semestrale in quanto sono stati oggetto di *restatement* ai fini dell'applicazione dello IAS 19.

Si dà inoltre atto che i principi e criteri contabili utilizzati ai fini della redazione del presente bilancio consolidato semestrale abbreviato sono gli stessi applicati per la predisposizione del bilancio consolidato al 31 dicembre 2012, al quale pertanto si rimanda.

### Modifiche al principio contabile internazionale IAS 39

In relazione alle modifiche allo IAS 39 emanate dallo IASB nel mese di ottobre 2008, in sede di rendicontazione trimestrale al 30 Settembre 2008 la Banca si era avvalsa della facoltà di riclassificazione concessa dallo IASB a fronte delle eccezionali condizioni di mercato, trasferendo dal portafoglio di negoziazione al portafoglio crediti e finanziamenti titoli obbligazionari di emittenti non governativi, così passando dalla valutazione al *fair value* degli stessi ad una valutazione al costo ammortizzato al netto di eventuali perdite di valore. Nel corso del 2010 la Banca, a seguito della perdurante illiquidità degli stessi, ha inoltre riclassificato altri due titoli entrati nel portafoglio nel 2006.

Le riclassifiche avevano interessato nel primo caso titoli obbligazionari per un controvalore di 244 milioni di Euro, pari al *fair value* alla data di riferimento del trasferimento (1° luglio 2008) e nel secondo caso titoli obbligazionari per un controvalore di 27,8 milioni di Euro. Nel corso del 2009 e del 2010 gran parte di tali titoli è stata ceduta o è venuta a scadere. Attualmente i titoli in carico al portafoglio crediti e finanziamenti ammontano a 30,1 milioni di Euro.

### Riclassifica saldi esercizi precedenti

Per completezza di informativa si segnala che sono state effettuate alcune riclassifiche sia nel conto economico consolidato al 30 giugno 2012, sia nello Stato Patrimoniale al 31 dicembre 2012 al fine di rappresentare gli effetti dell'applicazione retroattiva del nuovo IAS 19 così come richiesto dallo IAS 8. Premettendo che l'introduzione del nuovo principio contabile IAS 19 non ha nessun impatto per il gruppo sul patrimonio netto contabile in quanto la differenza è dovuta dalla registrazione delle poste attuariali precedentemente contabilizzate a conto economico che devono essere invece registrate in una componente di patrimonio netto, ai fini dell'informativa comparativa dell'esercizio precedente per quanto riguarda lo Stato Patrimoniale e del semestre corrispondente, per quanto riguarda il conto economico, gli utili/perdite rilevati nella voce spese del personale sono stati riesposti al netto della loro fiscalità nella riserva di valutazione. L'impatto di tale riclassifica è per il semestre 2012 di 9 migliaia di euro sul risultato, mentre sui conti patrimoniali al 31 dicembre 2012 l'impatto è di un incremento delle riserve da valutazione di 111 migliaia di Euro contro una riduzione di 69 migliaia di Euro delle riserve di utili e di 42 migliaia di Euro del risultato dell'esercizio. Anche i prospetti individuali allegati sono stati riclassificati con la stessa logica.

### Sezione 3 - Area e metodi di consolidamento

L'area di consolidamento è determinata facendo riferimento allo IAS 27 ed è variata rispetto alla Relazione Finanziaria Annuale 2012 per effetto della fusione per incorporazione delle controllate Profilo Asset Management Spa e Profilo Merchant Spa in Banca Profilo Spa e per la chiusura del processo di liquidazione di Profilo Suisse.

Denominazioni	Sede	Totale attivo	Patrimonio netto (1)	Utile/Perdita del periodo	Tipo di rapporto (2)	Rapporto di partecipazione	
						Impresa Partecipante	Quota %
<b>A Imprese consolidate integralmente</b>							
1. Profilo Real Estate S.r.l.	Milano	54.777	24.349	(200)	1	Banca Profilo S.p.A.	100,00
5. Banque Profil de Gestion S.a.	Ginevra	148.903	46.061	181	1	Banca Profilo S.p.A.	60,41
6. Arepo Fiduciaria S.r.l.	Milano	1.696	692	98	1	Banca Profilo S.p.A.	100,00

Legenda

(1) Comprensivo del risultato del periodo.

(2) Tipo di rapporto

1 = maggioranza dei diritti di voto nell'assemblea ordinaria

Non esistono partecipazioni in società controllate in modo congiunto o sottoposte a influenza notevole.

Il bilancio consolidato semestrale abbreviato comprende le situazioni semestrali patrimoniali ed economiche della Banca e delle sue controllate approvate dai Consigli di amministrazione di ciascuna società. Le situazioni semestrali delle controllate sono normalmente redatte adottando per ciascuna chiusura contabile i medesimi principi contabili della controllante. Eventuali rettifiche di consolidamento sono apportate per rendere omogenee le voci che sono influenzate dall'applicazione di principi contabili differenti.

Il valore contabile delle partecipazioni in società consolidate integralmente, detenute dalla Banca controllante, è compensato - a fronte dell'assunzione delle attività e passività delle partecipate - con la corrispondente frazione di patrimonio netto di pertinenza della Controllante, eventualmente rettificato per l'allineamento ai principi contabili di riferimento. I rapporti patrimoniali attivi e passivi, i proventi e gli oneri nonché i profitti e le perdite intercorse tra le società incluse nell'area di consolidamento sono stati elisi.

Le situazioni patrimoniali ed economiche delle partecipate estere, le cui attività e passività sono basate o condotte in un paese o in una moneta differente da quella della controllante sono tradotti in Euro in base alle seguenti procedure:

- 1) le attività e le passività sono convertite applicando il tasso di cambio corrente alla data di riferimento del bilancio;
- 2) i ricavi e i costi sono convertiti al cambio medio del periodo;
- 3) le differenze cambio sul patrimonio della partecipata sono rilevate in una specifica riserva di patrimonio netto consolidato e imputate a conto economico nell'esercizio in cui la partecipata viene ceduta.

La quota di pertinenza di terzi è presentata, nello stato patrimoniale consolidato, separatamente dalle passività e dal patrimonio netto di pertinenza degli azionisti della Banca controllante. Anche nel conto economico la quota di pertinenza di terzi è presentata separatamente.

#### Sezione 4 - Eventi successivi alla data di riferimento della Relazione finanziaria semestrale consolidata.

Non si sono registrati fatti di rilievo dopo la chiusura del semestre.

#### Sezione 5 – Gerarchia del fair value

##### Portafogli contabili : ripartizione per livelli di fair value.

Attività/Passività finanziarie misurate al fair value	30/6/2013			31/12/2012		
	Livello 1	Livello 2	Livello 3	Livello 1	Livello 2	Livello 3
1. Attività finanziarie detenute per la negoziazione	322.563	237.495	-	214.091	388.894	-
2. Attività finanziarie valutate al fair value						
3. Attività finanziarie disponibili per la vendita	472.774	4.045	502	474.994	16.361	515
4. Derivati di copertura				-	-	-
<b>Totale</b>	<b>795.337</b>	<b>241.540</b>	<b>502</b>	<b>689.085</b>	<b>405.255</b>	<b>515</b>
1. Passività finanziarie detenute per la negoziazione	88.823	169.702		89.872	157.416	-
2. Passività finanziarie valutate al fair value						
3. Derivati di copertura		48.818		-	63.155	-
<b>Totale</b>	<b>88.823</b>	<b>218.520</b>	<b>0</b>	<b>89.872</b>	<b>220.571</b>	<b>0</b>

Livello 1: strumenti finanziari quotati su di un mercato attivo;

Livello 2: Strumenti finanziari non quotati su mercati attivi il cui *fair value* è determinato applicando una tecnica di valutazione che prende a riferimento parametri osservabili sul mercato;

Livello 3: Strumenti finanziari il cui *fair value* è determinato applicando una tecnica di valutazione che prende a riferimento parametri non osservabili sul mercato.

Nel caso in cui per uno strumento finanziario non siano rilevabili quotazioni su un mercato attivo, il Risk Management procede alla determinazione del suo *fair value* applicando una tecnica di valutazione. A tale scopo, il Risk Management considera tutte le informazioni di mercato rilevanti che siano in qualche modo disponibili. Nell'ambito del processo di determinazione del *fair value* di un titolo non trattato in un mercato attivo, le tecniche di valutazione comunemente applicate sono le seguenti:

- a. prezzi di transazioni recenti o contribuzioni/quotazioni di mercato comunque disponibili alla data di valutazione, anche se relative a un mercato ritenuto non attivo;

- b. valutazioni fornite dall'emittente o da un *calculation agent* o comunque da un servizio di valutazione esterno;
- c. valutazioni di tipo *mark-to-model*, cioè ottenute utilizzando un modello di *pricing* appropriato per il tipo di strumento finanziario da valutare, alimentato con i dati di mercato rilevanti ai fini della valutazione.

In relazione alle valutazioni *mark-to-model*, i modelli di valutazione utilizzati sono i c.d. *discounted cash flow model*. Al riguardo, sono utilizzate due diverse metodologie: a) calcolo dei flussi di cassa contrattuali e successivo sconto con un rendimento di mercato coerente con la rischiosità dello strumento finanziario; b) calcolo dei flussi di cassa già ponderati per la probabilità di sopravvivenza della controparte (c.d. *non default probability*) e successivo sconto sulla base di un tasso di rendimento *free risk*.

I fattori che vengono presi in considerazione per la determinazione del tasso di rendimento corretto per il rischio o della probabilità di sopravvivenza della controparte sono i seguenti:

- la scadenza temporale dei flussi di cassa previsti;
- ogni incertezza relativa all'ammontare o alla scadenza dei flussi di cassa;
- il rischio di credito;
- la liquidità dello strumento;
- la divisa di riferimento in cui i pagamenti devono essere effettuati.

Con particolare riferimento al rischio di credito, vengono presi in considerazione gli *spread* rilevati su titoli quotati dello stesso emittente aventi caratteristiche simili di *duration* e di liquidità, quelli rilevati sui *credit default swap* sullo stesso emittente e di pari scadenza oppure quelli rilevati su emittenti con caratteristiche di rischio analoghe (per rating, settore, paese). Nel caso di utilizzo di una tecnica di valutazione che faccia uso di un parametro non direttamente osservabile su un mercato (ad esempio, lo *spread* di liquidità di un titolo o la volatilità per alcune opzioni non quotate), tale parametro sarà di norma determinato sulla base del prezzo della transazione iniziale, in maniera tale da avere una valutazione nel giorno della transazione pari al prezzo effettivo della stessa (c.d. *day one profit* pari a zero). In tali casi, il parametro non osservabile sarà mantenuto costante nelle valutazioni successive, a meno che altre transazioni sullo stesso strumento o su uno strumento simile non diano chiare indicazioni che le condizioni di mercato siano cambiate rispetto alla situazione iniziale.

In relazione agli strumenti non quotati su mercati attivi, su un'operazione di arbitraggio, è stata rilevata una differenza positiva tra il prezzo incassato e la valutazione iniziale degli strumenti ottenuta sulla base della tecnica interna di valutazione (c.d. *day one profit*): la Banca ha deciso di rilasciare a conto economico tale differenza linearmente nel tempo in base alla durata residua dell'operazione. Al 30 giugno 2013, la differenza positiva sospesa a conto economico era pari a 274 migliaia di Euro (654 migliaia di euro al 30 giugno 2012 e 599 migliaia di euro al 31 dicembre 2012).

### Variazioni annue delle attività finanziarie valutate al fair value livello 3

	ATTIVITA' FINANZIARIE			
	detenute per la negoziazione	valutate al fair value	disponibili per la vendita	di copertura
<b>1. Esistenze iniziali</b>	<b>0</b>	-	<b>514</b>	-
<b>2. Aumenti</b>	<b>0</b>		-	
2.1 Acquisti				
2.2 Profitti imputati a:				
2.2.1 Conto Economico				
- di cui: Plusvalenze				
2.2.2 Patrimonio netto		X		
2.3 Trasferimenti da altri livelli				
2.4 Altre variazioni in aumento				
<b>3. Diminuzioni</b>			<b>12</b>	
3.1 Vendite				
3.2 Rimborsi				
3.3 Perdite imputate a:				
3.3.1 Conto Economico			12	
- di cui Minusvalenze				
3.3.2 Patrimonio netto	X	X		
3.4 Trasferimenti ad altri livelli				
3.5 Altre variazioni in diminuzione				
<b>4. Rimanenze finali</b>	<b>0</b>	-	<b>502</b>	-

Nel corso del primo semestre 2013 si segnala una sola modifica di gerarchia di livello per un titolo di debito del portafoglio di trading che è passato da livello 2 a livello 1 a seguito del miglioramento del suo *bid ask spread*. Il titolo trasferito è presente in bilancio per un nominale di 50 migliaia Euro, per un controvalore di 50 migliaia di Euro e ha generato nel periodo effetti positivi a conto economico per 2 migliaia di Euro.

### Sezione 5 - Altri aspetti

La redazione della Relazione consolidata semestrale abbreviata richiede anche il ricorso a stime e ad assunzioni che possono determinare significativi effetti sui valori iscritti nello stato patrimoniale e nel conto economico, nonché sull'informativa relativa alle attività e passività potenziali. L'elaborazione di tali stime implica l'utilizzo delle informazioni disponibili e l'adozione di valutazioni soggettive, fondate anche sull'esperienza storica, utilizzata ai fini della formulazione di assunzioni ragionevoli per la rilevazione dei fatti di gestione. Per loro natura le stime e le assunzioni utilizzate possono variare di periodo in periodo e, pertanto, non è da escludersi che nei periodi successivi gli attuali valori iscritti potranno differire anche in maniera significativa a seguito del mutamento delle valutazioni soggettive utilizzate.

Le principali fattispecie per le quali è maggiormente necessario l'impiego di valutazioni soggettive da parte della direzione aziendale sono:

- l'utilizzo di modelli valutativi per la rilevazione del *fair value* degli strumenti finanziari non quotati in mercati attivi;
- la quantificazione delle perdite per riduzione di valore dei crediti e, in genere, delle altre attività finanziarie;
- la determinazione del *fair value* degli strumenti finanziari da utilizzare ai fini dell'informativa di bilancio;
- la quantificazione dei fondi per rischi e oneri;
- le stime e le assunzioni sulla recuperabilità della fiscalità differita attiva;
- la stima dell'aggiustamento del prezzo riconosciuto alla Profilo Asset Management Sgr, ora Banca Profilo, in sede di cessione del ramo d'azienda relativo alla gestione collettiva del risparmio;
- la rimisurazione della stima della quota variabile del prezzo da riconoscere a fronte dell'acquisizione della controllata banca ginevrina Banque Profil de Gestion SA.



Si fa peraltro presente che taluni processi valutativi quali quelli relativi alla determinazione di eventuali perdite di valore degli avviamenti sono effettuati solo in sede di redazione del bilancio d'esercizio, salvo i casi in cui vi siano indicatori che richiedano una valutazione immediata della potenziale perdita di valore.

La rilevazione contabile delle incorporazioni in Banca Profilo Spa di Profilo Merchant Srl e Profilo Asset Management Spa, è stata effettuata in continuità di valori contabili delle preesistenti società.

### **Opzione per il consolidato fiscale**

Banca Profilo e le società controllate Arepo Fiduciaria Srl e Profilo Real Estate Srl hanno aderito al cosiddetto "consolidato fiscale nazionale" previsto dagli articoli 117-129 del T.U.I.R. del quale la consolidante in qualità di capogruppo è Arepo Bp Spa. Con l'esercizio dell'opzione il reddito complessivo netto o la perdita fiscale di ciascuna società partecipante al consolidato fiscale, unitamente alle ritenute subite, alle detrazioni e ai crediti d'imposta, sono trasferiti alla società controllante, in capo alla quale è determinato un unico reddito imponibile o un'unica perdita fiscale riportabile risultanti dalla somma algebrica dei redditi/perdite propri e delle società controllate partecipanti e, conseguentemente un unico debito/credito d'imposta.

### **Revisione contabile**

Il bilancio consolidato semestrale abbreviato è stato sottoposto a revisione contabile limitata da parte di PricewaterhouseCoopers SpA.

## PARTE B – Informazioni sui Principali Aggregati di Stato Patrimoniale ed Altre Informazioni

### ATTIVO

#### Attività Finanziarie

Al 30 giugno 2013 l'aggregato ammonta complessivamente a **1.127.161 migliaia di Euro** contro **1.143.044 migliaia di Euro** al 31 dicembre 2012.

Le principali componenti sono di seguito dettagliate.

Descrizione	30/06/2013	31/12/2012	Variazioni	
			Assolute	%
<b>Attività finanziarie detenute per la negoziazione</b>	<b>560.058</b>	<b>602.985</b>	<b>-42.927</b>	<b>-7,1</b>
Attività finanziarie per la negoziazione - Altre attività per cassa	379.064	397.578	-18.514	-4,7
Attività finanziarie per la negoziazione - Derivati finanziari e su crediti	180.994	205.407	-24.413	-11,9
<b>Attività finanziarie disponibili per la vendita</b>	<b>477.320</b>	<b>491.870</b>	<b>-14.549</b>	<b>-3,0</b>
Attività finanziarie per la vendita - Partecipazioni	1.778	2.036	-259	-12,7
Attività finanziarie per la vendita - Altre attività finanziarie	475.543	489.834	-14.292	-2,9
<b>Attività finanziarie detenute sino alla scadenza</b>	<b>89.781</b>	<b>48.189</b>	<b>41.592</b>	<b>86,3</b>
Attività finanziarie detenute sino alla scadenza - Altre attività finanziarie	89.781	48.189	41.592	86,3
<b>Totale</b>	<b>1.127.161</b>	<b>1.143.044</b>	<b>-15.884</b>	<b>-1,4</b>

**Attività finanziarie detenute per la negoziazione: composizione merceologica**

Voci/Valori	30/06/2013			31/12/2012		
	Livello 1	Livello 2	Livello 3	Livello 1	Livello 2	Livello 3
<b>A Attività per cassa</b>						
1. Titoli di debito						
1.1 Titoli strutturati	11.013	14.937		23	23.121	
1.2 Altri titoli di debito	189.335	103.477		109.594	236.589	
2. Titoli di capitale	60.162			28.130		
3. Quote di O.I.C.R.	-					
4. Finanziamenti						
4.1 Pronti contro termine attivi						
4.2 Altri						
<b>Totale A</b>	<b>260.510</b>	<b>118.414</b>	<b>-</b>	<b>137.747</b>	<b>259.711</b>	<b>-</b>
<b>B Strumenti derivati</b>						
1. Derivati finanziari						
1.1 di negoziazione	62.053	109.685		76.344	117.113	
1.2 connessi con la <i>fair value option</i>						
1.3 altri						
2. Derivati creditizi						
2.1 di negoziazione		9.396			12.071	
2.2 connessi con la <i>fair value option</i>						
2.3 altri						
<b>Totale B</b>	<b>62.053</b>	<b>119.081</b>	<b>-</b>	<b>76.344</b>	<b>129.184</b>	<b>-</b>
<b>Totale (A+B)</b>	<b>322.563</b>	<b>237.495</b>	<b>-</b>	<b>214.091</b>	<b>388.894</b>	<b>-</b>

**Attività finanziarie disponibili per la vendita: composizione merceologica**

Voci/Valori	30/06/2013			31/12/2012		
	Livello 1	Livello 2	Livello 3	Livello 1	Livello 2	Livello 3
1. Titoli di debito						
1.1 Titoli strutturati						
1.2 Altri titoli di debito	470.649	3.117		472.064	15.207	
2. Titoli di capitale						
2.1 Valutati al <i>fair value</i>	2.125	928	264	2.930	1.154	276
2.2 Valutati al costo						
3. Quote di O.I.C.R.		-	238			238
4. Finanziamenti						
<b>Totale</b>	<b>472.774</b>	<b>4.045</b>	<b>502</b>	<b>474.994</b>	<b>16.361</b>	<b>515</b>

Le **Attività finanziarie disponibili per la vendita**, che sono valutate al *fair value* con imputazione delle relative variazioni di *fair value* alla specifica voce di Patrimonio netto "Riserve da valutazione", registrano una riduzione di 14.322 migliaia Euro riguardante il portafoglio di titoli di debito detenuti da Banca Profilo; per tali titoli la strategia di gestione del rischio del portafoglio AFS prevede di regola di immunizzarne il *fair value* dai movimenti dei tassi di interesse e del tasso di inflazione, lasciandolo esposto soltanto ai movimenti degli *spread* creditizi degli emittenti dei titoli acquistati. A tal fine, in caso di acquisto di titoli a tasso fisso o indicizzati all'inflazione, sono stati stipulati appositi derivati di copertura per trasformare il *payoff* complessivo dell'investimento (titolo + derivato) in quello di un titolo a tasso variabile.

Le partecipazioni di minoranza, che non configurano rapporti di controllo o collegamento, allocate in tale aggregato, ammontano a **1.778 migliaia di Euro** con una diminuzione di 257 migliaia di Euro rispetto a **2.035 migliaia di Euro** del 31 dicembre 2012.

Società	30/06/2013	31/12/2012	Variazioni	
			Assolute	%
Profilo Holding S.p.A.	928	1.154	-226	-19,6
Value Secondary Investments Sicar ( S.C.A.)	264	264	0	0,0
First Capital S.p.A.	586	605	-19	-3,1
Spinnaker Venture S.A.	-	12	-12	-100,0
<b>Totale</b>	<b>1.778</b>	<b>2.035</b>	<b>-257</b>	<b>-12,6</b>

#### Attività finanziarie held to maturity: composizione merceologica

Tipologia operazioni/Valori	30/6/2013			31/12/2012		
	Livello 1	Livello 2	Livello 3	Livello 1	Livello 2	Livello 3
1. Titoli di debito						
- Titoli strutturati						
- Altri	89.781			48.189		
2. Finanziamenti						
<b>Totale</b>	<b>89.781</b>	-	-	<b>48.189</b>	-	-
<b>Fair value</b>	<b>90.851</b>	-	-	<b>49.078</b>	-	-

Le Attività finanziarie detenute sino alla scadenza, comprendono due titoli di stato italiano acquistato da Banca Profilo.

#### Crediti verso Banche

L'aggregato comprende 29.648 migliaia di Euro di titoli obbligazionari emessi da banche riclassificati dalla voce "attività finanziarie detenute per la negoziazione" a seguito della modifica dello IAS 39 Nel corso del 2008 e del 2010. Tali titoli se non riclassificati avrebbero prodotto nel primo semestre 2013 un provento a conto economico pari a 206,0 migliaia di Euro.

### Crediti verso Banche: *composizione merceologica*

	30/6/2013	31/12/2012	Variazioni	
			assolute	%
<b>A. Crediti verso Banche Centrali</b>				
1. Depositi vincolati				
2. Riserva Obbligatoria				
3. Pronti contro termine attivi				
4. Altri				
<b>B. Crediti verso banche</b>				
1. Conti correnti e depositi liberi	76.417	100.341	- 23.925	- 23,8
2. Depositi vincolati	158.242	141.092	17.150	12,2
3. Altri finanziamenti :				
3.1 pronti contro termine attivi	95.663	128.419	- 32.756	-25,5
3.2 leasing finanziario				
3.3 altri	-	-	-	-
4. Titoli di debito				
4.1 Titoli strutturati	28.853	28.630	223	0,8
4.2 Altri titoli di debito	795	793	2	0,3
<b>Totale</b>	<b>359.970</b>	<b>399.275</b>	<b>- 39.305</b>	<b>-9,84</b>
<b>Fair value</b>	<b>359.816</b>	<b>398.915</b>		

### Crediti verso Clientela

La voce ammonta a **267.438 migliaia di Euro** contro **183.586 migliaia di Euro** al 31 dicembre 2012 (+45,7%). Nell'aggregato sono compresi 480 migliaia di Euro di titoli obbligazionari riclassificati il 1 luglio 2008 dalla voce "attività finanziarie detenute per la negoziazione" a seguito della modifica dello IAS 39.

### Crediti verso Clientela : *composizione merceologica*

Tipologia operazioni/Valori	30/06/2013		31/12/2012		Variazioni	
	Bonis	Deteriorati	Bonis	Deteriorate	assolute	%
1. Conti correnti	104.010	1.105	96.851	1.079	7.184	7,3
2. Pronti contro termine attivi	89.398		14.457		74.941	n.s.
3. Mutui	20.492		21.241		-749	-3,5
4. Carte di credito, prestiti personali e cessioni del quinto	27.688		31.450		-3.763	-12,0
5. Leasing finanziario						
6. Factoring						
7. Altre operazioni	22.140	2.126	15.520	2.507	6.239	34,6
8. Titoli di debito						
8.1 Titoli strutturati						
8.2 Altri titoli di debito	480		480		0	0,0
<b>Totale</b>	<b>264.207</b>	<b>3.231</b>	<b>180.000</b>	<b>3.586</b>	<b>83.853</b>	<b>45,7</b>
<b>Fair Value</b>	<b>263.982</b>		<b>179.774</b>			

Le **attività deteriorate** rilevano per un'esposizione lorda di 8.598 migliaia di Euro (di cui 7.972 migliaia di Euro riconducibili a Banca Profilo) a fronte della quale sono state effettuate rettifiche di valore specifiche per 5.367 migliaia di Euro. Le attività deteriorate di Banca Profilo comprendono l'esposizione della Banca verso il Gruppo Lehman Brothers, per un ammontare lordo pari a 3.324 migliaia di Euro, e altre posizioni scadute legate ad operatività con clientela.

### Derivati di Copertura: *composizione per tipologia di copertura e per livelli*

I derivati di copertura in essere al 30 giugno 2013 si riferiscono esclusivamente a Banca Profilo S.p.A.. Al 30 giugno 2013 nessun contratto di copertura presenta un *fair value* positivo.

## Partecipazioni

Al 30 giugno 2013 non esistono partecipazioni in società controllate in modo congiunto e in società sottoposte ad influenza notevole e non sono in essere impegni relativi a tale voce.

## Attività materiali e immateriali

Il totale della voce ammonta a **57.413 migliaia di Euro** contro **52.224 migliaia di Euro** al 31 dicembre 2012. Le **immobilizzazioni materiali** ammontano a 53.440 migliaia di Euro con un aumento di 5,2 milioni di Euro rispetto al 31 dicembre 2012.

Le **immobilizzazioni immateriali** ammontano a 3.973 migliaia di Euro con un decremento di 24 migliaia di Euro rispetto al 31 Dicembre 2012. L'aggregato comprende 3.047 migliaia di Euro relativi agli avviamenti riferiti all'acquisizione del ramo d'azienda "custody" e "lending" e Gestioni patrimoniali individuali avvenuta nel 2003 e 2004 ed alla partecipazione acquisita a fine anno 2007 nella Banque Profil de Gestion S.A.

## Attività fiscali ed altre attività

Al 30 giugno 2013 le **attività fiscali** ammontano a **25.320 migliaia di Euro** e comprendono attività fiscali correnti per 6.140 migliaia di Euro ed attività fiscali anticipate per 19.180 migliaia di Euro. Queste ultime comprendono le imposte anticipate sulle perdite fiscali di Banca Profilo e delle sue controllate per 11.740 migliaia di euro, nonché sulle altre differenze temporanee deducibili sorte quali gli effetti fiscali sulla valutazione dei titoli *available for sale* per 5,3 milioni di Euro.

Le **altre attività** ammontano a **9.629 migliaia di Euro**, la composizione del saldo è dettagliata nella tabella seguente:

Descrizione	30/06/2013	31/12/2012	Variazioni	
			assolute	%
Crediti per depositi cauzionali	152	160	-8	-5,1
Corrispondenti per titoli e cedole scaduti da incassare	171	163	8	4,9
Crediti per Consolidato Fiscale	532	514	18	3,5
Crediti verso clienti per fatture da incassare	99	180	-81	-45,0
Clients per commissioni da incassare	2.114	493	1.621	n.s.
Partite da regolare con Banche e Clientela per operazioni diverse	2.408	807	1.601	n.s.
Somme da incassare per cessione ramo d'azienda	994	964	30	3,1
Partite diverse e poste residuali	3.159	1.997	1.162	58,2
<b>Totale</b>	<b>9.629</b>	<b>5.278</b>	<b>4.350</b>	<b>82,4</b>

## PASSIVO

### Debiti verso Banche

Al 30 giugno 2013 i debiti verso banche ammontano a **473.648 migliaia di Euro** in diminuzione di 156.788 migliaia di Euro rispetto a **630.436 migliaia di Euro** al 31 dicembre 2012.

	30/6/2013	31/12/2012	Variazioni	
			assolute	%
<b>1. Debiti verso Banche Centrali</b>	384.737	484.365	-99.628	-20,6
<b>2. Debiti verso banche</b>				
2.1 Conti correnti e depositi liberi	55.426	4.297	51.129	n.s.
2.2 Depositi vincolati	18.327	28.818	-10.491	-36,4
2.3 Finanziamenti				
2.3.1 pronti contro termine passivi	15.158	112.956	-97.798	-86,6
2.3.2 altri	-	-		
2.4 Debiti per impegni di riacquisto di propri strumenti patrimoniali	-	-		
2.5 Altri debiti	-	-		
<b>Totale</b>	<b>473.648</b>	<b>630.436</b>	<b>-156.788</b>	<b>-24,9</b>

### Raccolta da Clientela

L'aggregato è pari a **872.672 migliaia di Euro** al 30 giugno 2013 in aumento di 198.300 migliaia di Euro rispetto a **674.372 migliaia di Euro** al 31 dicembre 2012.

### Debiti verso Clientela: composizione merceologica

	30/6/2013	31/12/2012	Variazioni	
			assolute	%
1. Conti correnti e depositi liberi	385.171	427.382	-42.211	-9,9
2. Depositi vincolati	100	15.877	-15.777	-99,4
3. Finanziamenti				
3.1 pronti contro termine passivi	487.401	231.113	256.288	n.s.
3.2 altri				
4. Debiti per impegni di riacquisto di propri strumenti patrimoniali				
5. Altri debiti				
<b>Totale</b>	<b>872.672</b>	<b>674.372</b>	<b>198.300</b>	<b>29,4</b>

## Passività finanziarie di negoziazione

L'aggregato ammonta a **258.525 migliaia di Euro** al 30 giugno 2013 contro **247.287 migliaia di Euro** al 31 dicembre 2012 e comprende scoperti tecnici relativi all'operatività in titoli per 32.394 migliaia di Euro e 226.131 migliaia di Euro per i contratti derivati di negoziazione in essere.

### Passività finanziarie di negoziazione: composizione merceologica

Tipologia operazioni/ Componenti del gruppo	VN	30/6/2013				FV *	VN	31/12/2012			FV *
		L1	L2	L3	L1			L2	L3		
<b>A. Passività per cassa</b>											
1. Debiti verso banche	67	186				13.852	31.114			31.114	
2. Debiti verso clientela	29.370	32.208				3.417	3.413			3.413	
3. Titoli di debito											
3.1 Obbligazioni											
3.1.1 Strutturate					X					X	
3.1.2 Altre obbligazioni					X					X	
3.2 Altri titoli											
3.2.1 Strutturati					X					X	
3.2.2 Altri					X					X	
<b>Totale A</b>	<b>29.437</b>	<b>32.394</b>	-	-	-	<b>17.269</b>	<b>34.527</b>	-	-	<b>34.527</b>	
<b>B. Strumenti derivati</b>											
1. Derivati finanziari											
1.1 Di negoziazione	X	56.429	161.068		X	X	55.345	143.844			
1.2 Connessi con la <i>fair value option</i>	X				X	X				X	
1.3 Altri	X				X	X				X	
2. Derivati creditizi											
2.1 Di negoziazione	X		8.634		X	X				X	
2.2 Connessi con la <i>fair value option</i>	X				X	X		13.571		X	
2.3 Altri	X				X	X				X	
<b>Totale B</b>	<b>X</b>	<b>56.429</b>	<b>169.702</b>	-	<b>X</b>	<b>X</b>	<b>55.345</b>	<b>157.415</b>	-	<b>X</b>	
<b>Totale ( A + B )</b>	<b>X</b>	<b>88.823</b>	<b>169.702</b>	-	<b>X</b>	<b>X</b>	<b>89.872</b>	<b>157.415</b>	-	<b>X</b>	

FV\* = *fair value* calcolato escludendo le variazioni di valore dovute al cambiamento del merito creditizio dell'emittente rispetto alla data di emissione.



## Derivati di copertura

Al 30 giugno 2013 sono in essere derivati di copertura per **48.818 migliaia di Euro**. Le coperture si riferiscono a titoli detenuti nel portafoglio *available for sale* della sola Banca Profilo.

	Fair value 30/06/2013			VN 30/06/2013	Fair value 31/12/2012			VN 31/12/2012
	L1	L2	L3		L1	L2	L3	
<b>A. Derivati finanziari</b>								
1) Fair Value		48.818		361.000		63.155		352.000
2) Flussi finanziari								
3) Investimenti esteri								
<b>B. Derivati creditizi</b>								
1) Fair Value								
2) Flussi finanziari								
<b>Totale</b>	<b>-</b>	<b>48.818</b>	<b>-</b>	<b>361.000</b>	<b>-</b>	<b>63.155</b>	<b>-</b>	<b>352.000</b>

## Passività fiscali ed altre passività

Le **passività fiscali** al 30 giugno 2013 ammontano a **2.640 migliaia di Euro** e comprendono passività fiscali correnti per 862 migliaia di Euro e passività fiscali differite per 1.778 migliaia di Euro.

Le **altre passività** ammontano a **33.454 migliaia di Euro** al 30 giugno 2013 contro **37.765 migliaia di Euro** al 31 dicembre 2012. La tabella seguente ne dettaglia la composizione e le variazioni.

	30/6/2013	31/12/2012	Variazioni	
			assolute	%
Somme da versare all'Erario per c/terzi	2.068	1.813	254	14,0
Somme da versare ad Istituti previdenziali	456	712	-256	-36,0
Debiti verso Capogruppo per consolidato fiscale	737	595	142	23,9
Somme da regolare per operazioni in titoli e fondi	6.426	1.516	4.910	n.s.
Fornitori diversi e fatture da ricevere	4.266	2.928	1.338	45,7
Somme da erogare al Personale, Amministratori e Sindaci	1.256	3.520	-2.264	-64,3
Somme da versare per acquisizione di Controllate	15.934	23.679	-7.745	-32,7
Partite da regolare con Banche e Clientela per operazioni diverse	436	510	-74	-14,5
Partite diverse e poste residuali	1.876	2.492	-616	-24,7
<b>Totale</b>	<b>33.454</b>	<b>37.765</b>	<b>-4.310</b>	<b>-11,4</b>

Le somme da versare per acquisizione di controllate sono costituite dall'ammontare della seconda tranche della quota variabile del prezzo di acquisizione della controllata Banca ginevrina Banque Profil de Gestion S.A. in forza dell'accordo sottoscritto con i venditori in sede di acquisizione avvenuta il 27 Dicembre 2007. L'importo tiene conto dell'ammontare dell'attualizzazione dedotta dalla quota variabile.

Le somme da regolare per operazioni in titoli e fondi e le partite da regolare con Banche e Clientela per operazioni diverse sono costituite da partite in corso di lavorazione che hanno trovato definitiva sistemazione in data successiva al 30 giugno 2013.

### Trattamento di fine rapporto del personale

Il **fondo**, destinato a fronteggiare gli oneri maturati per TFR nei confronti del personale dipendente, ammonta a **2.147 migliaia di Euro** con un incremento di 273 migliaia di Euro rispetto a **1.874 migliaia di Euro** al 31 dicembre 2012. L'ammontare del fondo rappresenta la stima attuariale degli oneri per il trattamento di fine rapporto del personale dipendente di Banca Profilo e delle sue controllate determinato in conformità a quanto disposto dal nuovo IAS 19 adottato dal gruppo a partire dal 01 gennaio 2013.

### Fondi per rischi ed oneri

Al 30 giugno 2013 il **fondo rischi ed oneri** ammonta a **6.289 migliaia di Euro** ed è composto da 4.640 migliaia di Euro dal fondo rischi ed oneri costituito a fronte di probabili passività future relative, in gran parte, alla controllata Banque Profil de Géstion S.A. (4.140 migliaia di Euro) e a Banca Profilo (500 migliaia di Euro), e per 1.649 migliaia di Euro dal fondo pensioni esterno della controllata ginevrina.

	30/6/2013	31/12/2012	Variazioni	
			assolute	%
1.Fondi di quiescenza aziendali	1.649	876	773	88,2
2.Altri fondi per rischi e oneri				
2.1 controversie legali	4.640	4.666	-26	-0,6
2.2 oneri per il personale				
2.3 altri				
<b>Totale</b>	<b>6.289</b>	<b>5.542</b>	<b>747</b>	<b>13,5</b>

### Patrimonio del Gruppo

Il **patrimonio netto** consolidato, comprendente l'utile di periodo pari a **3.359 migliaia di Euro**, ammonta a **139.482 migliaia di Euro**. La sua composizione è riassunta nella seguente tabella.

	30/6/2013	31/12/2012	Variazioni	
			assolute	%
Capitale	136.794	136.794	0	0,0
Sovrapprezzi di emissione		-	0	0,0
Riserve	13.703	14.196	-494	-3,5
Riserve da valutazione	(11.354)	(15.092)	3.738	-24,8
Azioni proprie	(3.021)	(3.368)	347	-10,3
Utile di esercizio	3.359	2.045	1.315	64,3
<b>Totale</b>	<b>139.482</b>	<b>134.575</b>	<b>4.907</b>	<b>3,6</b>

Il capitale sociale di Banca Profilo ammonta a 136.794 migliaia di Euro interamente versati ed è costituito da n. 677.089.120 azioni ordinarie.

### Patrimonio di Vigilanza consolidato

La seguente tabella indica il Patrimonio di Vigilanza consolidato al 30 giugno 2013 che ammonta a 161.653 migliaia di Euro, in aumento rispetto ai 159.853 migliaia di Euro del 31 dicembre 2012.

	Totale 30/06/2013	Totale 31/12/2012
<b>A. Patrimonio di base prima dell'applicazione dei filtri prudenziali</b>	<b>161.470</b>	<b>159.660</b>
B. Filtri prudenziali del patrimonio di base		
B.1 - Filtri prudenziali IAS/IFRS positivi (+)		
B.2 - Filtri prudenziali IAS/IFRS negativi (-)		
<b>C. Patrimonio di base al lordo degli elementi da dedurre (A + B)</b>	<b>161.470</b>	<b>159.660</b>
D. Elementi da dedurre dal patrimonio di base		
<b>E. Totale patrimonio di base (TIER 1) (C - D)</b>	<b>161.470</b>	<b>159.660</b>
<b>F. Patrimonio supplementare prima dell'applicazione dei filtri prudenziali</b>	<b>366</b>	<b>386</b>
G. Filtri prudenziali del patrimonio supplementare		
G.1 - Filtri prudenziali IAS/IFRS positivi (+)		
G.2 - Filtri prudenziali IAS/IFRS negativi (-)	183	193
<b>H. Patrimonio supplementare al lordo degli elementi da dedurre (F + G)</b>	<b>183</b>	<b>193</b>
J. Elementi da dedurre dal patrimonio supplementare		
<b>L. Totale patrimonio supplementare (TIER 2) (H - I)</b>	<b>183</b>	<b>193</b>
M. Elementi da dedurre dal totale patrimonio di base e supplementare		
<b>N. Patrimonio di vigilanza (E + L - M)</b>	<b>161.653</b>	<b>159.853</b>
O. Patrimonio di terzo livello (TIER 3)		
<b>P. Patrimonio di vigilanza incluso TIER 3 (N + O)</b>	<b>161.653</b>	<b>159.853</b>

Al 30 giugno 2013 il coefficiente patrimoniale di Vigilanza consolidato stimato è pari al 23,7%.

Si precisa che la Capogruppo del Gruppo bancario Banca Profilo è Arepo BP S.p.A Milano ed è la Società tenuta a produrre all'Organo di Vigilanza le segnalazioni su base consolidata del Patrimonio di Vigilanza e dei coefficienti prudenziali secondo le vigenti regole in materia.

Arepo Bp, in qualità di capogruppo, in relazione al Provvedimento pubblicato da Banca d'Italia in data 18 Maggio 2010 concernente i filtri prudenziali inerenti le riserve da valutazione relative ai titoli di debito detenuti nel portafoglio "Attività finanziarie disponibili per la vendita" (*Available for sale – AFS*), limitatamente ai titoli emessi da Amministrazioni centrali di Paesi appartenenti all'Unione Europea, ha deciso di esercitare l'opzione per il criterio "sub a)" per l'applicazione dei filtri prudenziali nel calcolo del patrimonio di Vigilanza. Pertanto, il Gruppo, nella presente relazione finanziaria consolidata, ai fini del calcolo del patrimonio di Vigilanza, ha proceduto a neutralizzare completamente sia le plus che le minus come se i titoli emessi da Amministrazioni centrali fossero valutati al costo.

#### **Raccordo tra il patrimonio netto ed il risultato semestrale della controllante Banca Profilo ed il patrimonio netto e il risultato semestrale consolidato**

Il prospetto illustra il raccordo tra il risultato del semestre ed il patrimonio netto della controllante Banca Profilo ed il risultato e patrimonio netto semestrale consolidati. Il risultato semestrale consolidato è determinato sommando al risultato semestrale della controllante Banca Profilo quello delle società controllate ed eliminando gli eventuali relativi dividendi. Le altre differenze tra i dati individuali e quelli consolidati sono dovuti all'ammortamento delle differenze positive di consolidamento pregresse ed alla eliminazione degli utili e delle perdite infragruppo.

(importi in migliaia di Euro)

	Patrimonio netto	di cui Utile d'esercizio
<b>Saldi al 30.06.2013 come da Bilancio abbreviato della Capogruppo</b>	<b>136.831</b>	<b>3.320</b>
<i>Rettifica del valore di carico delle partecipazioni consolidate :</i>		
- Risultati pro-quota delle partecipate consolidate con il metodo integrale	8	8
- Altre riserve per effetto del consolidamento	14.868	-
<i>Ammortamento delle differenze positive di consolidamento :</i>		
- relative all'anno in corso	-	-
- relative agli anni precedenti	(12.256)	-
<i>Rettifiche dividendi incassati nel periodo</i>		
	-	-
<i>Altre rettifiche di consolidamento :</i>		
- eliminazione degli utili/perdite infragruppo	-	-
- altre	31	31
<b>Saldi al 30.06.2013 come da Bilancio consolidato abbreviato</b>	<b>139.482</b>	<b>3.359</b>

## ALTRE INFORMAZIONI

### Garanzie rilasciate e impegni

Le garanzie rilasciate sono costituite da fidejussioni rilasciate da Banca Profilo e dalle sue controllate a fronte delle obbligazioni dalle stesse assunte verso terzi per conto della propria Clientela. Gli impegni irrevocabili ad erogare fondi comprendono gli acquisti di titoli e valute non ancora regolati.

Gli impegni sottostanti ai derivati su crediti si riferiscono a Banca Profilo e sono costituiti da *credit default swap*. Negli altri impegni sono comprese le opzioni *put* emesse da Banca Profilo.

Operazioni	Totale 30/06/2013	Totale 31/12/2012	Variazioni	
			Assolute	%
1 Garanzie rilasciate di natura finanziaria			Assolute	%
a) Banche	1.493	1.883	-390	-20,7
b) Clientela	347	607	-260	-42,8
2 Garanzie rilasciate di natura commerciale				
a) Banche				
b) Clientela	6.286	4.983	1.303	26,1
3 Impegni irrevocabili a erogare fondi				
a) Banche				
i) a utilizzo certo	127.719	40.315	87.404	n.s.
ii) a utilizzo incerto				
b) Clientela				
i) a utilizzo certo	38.528	334.024	-295.496	-88,5
ii) a utilizzo incerto		1.291	-1.291	-100,0
4 Impegni sottostanti ai derivati su crediti: vendite di protezione	515.704	516.395	-691	-0,1
5 Attività costituite in garanzia di obbligazioni di terzi			-	-
6 Altri impegni	150.884	293.329	-142.445	-48,6
<b>Totale</b>	<b>840.961</b>	<b>1.192.827</b>	<b>-351.866</b>	<b>-29,5</b>

## Gestione e intermediazione per conto terzi

Tipologia servizi	30/06/2013	31/12/2012	Variazioni	
			Absolute	%
<b>1. Esecuzione di ordini per conto della clientela</b>				
a) Acquisti				
1. regolati	316.919	230.747	86.172	37,3
2. non regolati				
b) Vendite				
1. regolate	314.254	180.587	133.668	74,0
2. non regolate				
<b>2. Gestioni di portafogli</b>				
a) individuali	742.074	821.694	-79.620	-9,7
b) collettive				
<b>3. Custodia e amministrazione di titoli</b>				
a) titoli di terzi in deposito: connessi con lo svolgimento di banca depositaria ( escluse le gestioni di portafogli)				
1. titoli emessi dalle società incluse nel consolidamento				
2. altri titoli	1.119	-	1.119	n.s.
b) titoli di terzi in deposito (escluse le gestioni di portafogli): altri				
1. titoli emessi dalle società incluse nel consolidamento				
2. altri titoli	1.732.239	1.833.110	-100.871	-5,5
c) titoli di terzi depositati presso terzi	1.732.239	1.833.110	-100.871	-5,5
d) titoli di proprietà depositati presso terzi	932.736	954.473	-21.737	-2,3
<b>4. Altre operazioni</b>	<b>1.022.199</b>	<b>1.878.523</b>	<b>-856.324</b>	<b>-45,6</b>

## Qualità del credito

Portafogli/Qualità	Gruppo Bancario					Altre imprese		30/6/2013 Totale	31/12/2012 Totale	Variazioni	
	Sofferenze	Incagli	Esposizioni ristrutturata	Esposizioni scadute	Altre attività	Deteriorate	Altre			Absolute	%
1. Attività finanziarie detenute per la negoziazione					499.896			499.896	574.855	-74.959	-13,0
2. Attività finanziarie disponibili per la vendita					473.766			473.766	487.271	-13.505	-2,8
3. Attività finanziarie detenute sino alla scadenza					89.781			89.781	48.189	41.592	86,3
4. Crediti verso banche					359.970			359.970	399.275	-39.305	-9,8
5. Crediti verso clientela	3.224	6		1	264.207			267.438	183.586	83.852	45,7
<b>Totale al 30/6/2013</b>	<b>3.224</b>	<b>6</b>		<b>1</b>	<b>1.687.620</b>			<b>1.690.851</b>	<b>1.693.176</b>	<b>-2.325</b>	<b>-0,14</b>

## Grandi rischi

I Grandi rischi sono le esposizioni ponderate nette, per cassa e per firma, verso gruppi di imprese nonché esposizioni per titoli appartenenti al portafoglio di negoziazione che, secondo la vigente normativa Banca d'Italia, superano il limite di rilevanza del 10% del patrimonio di vigilanza consolidato al 30 giugno 2013.

	30/06/2013	31/12/2012
a.1) Valore di Bilancio	872.635	1.099.790
a.2) Valore Ponderato	214.353	326.103
b) Numero	13	21

## Gli strumenti finanziari derivati – Derivati finanziari

Portafoglio di negoziazione di vigilanza: *valori nozionali di fine periodo*

Attività sottostanti/Tipologie derivati	Totale al 30/06/2013		Totale al 31/12/2012	
	Over the counter	Controparti centrali	Over the counter	Controparti centrali
<b>1. Titoli di debito e tassi di interesse</b>				
a) Opzioni	606.950	993.884	526.950	
b) Swap	1.076.582		918.857	
c) Forward				
d) Futures		326.106		197.800
e) Altri				
<b>2. Titoli di capitale e indici azionari</b>				
a) Opzioni	72.210	1.225.142	57.200	920.364
b) Swap				
c) Forward				
d) Futures		755		8
e) Altri				
<b>3. Valute e oro</b>				
a) Opzioni	8.125		68.971	
b) Swap	1.094.906		1.453.485	
c) Forward	208.185		267.086	
d) Futures				
e) Altri				
<b>4. Merci</b>				
5. Altri sottostanti	100.000			-
<b>Totale</b>	<b>3.166.958</b>	<b>2.545.887</b>	<b>3.292.549</b>	<b>1.118.172</b>

**Portafoglio bancario : valori nozionali di fine periodo**

Attività sottostanti/Tipologie derivati	Totale al 30/06/2013		Totale al 31/12/2012	
	Over the counter	Controparti centrali	Over the counter	Controparti centrali
<b>1. Titoli di debito e tassi di interesse</b>				
a) Opzioni				
b) Swap	361.000		352.000	
c) Forward				
d) Futures				
e) Altri				
<b>2. Titoli di capitale e indici azionari</b>				
a) Opzioni				
b) Swap				
c) Forward				
d) Futures				
e) Altri				
<b>3. Valute e oro</b>				
a) Opzioni				
b) Swap				
c) Forward				
d) Futures				
e) Altri				
<b>4. Merci</b>				
<b>5. Altri sottostanti</b>				
<b>Totale</b>	<b>361.000</b>	<b>-</b>	<b>352.000</b>	<b>-</b>

**Vita residua dei derivati finanziari "over the counter": valori nozionali**

Sottostanti/Vita residua	Fino a 1 anno	Oltre 1 anno e fino a 5 anni	Oltre 5 anni	Totale
<b>A. Portafoglio di negoziazione di vigilanza</b>				
A.1 Derivati finanziari su titoli di debito e tassi di interesse	141.832	1.025.400	516.300	<b>1.683.532</b>
A.2 Derivati finanziari su titoli di capitale e indici azionari	56.460	15.750		<b>72.210</b>
A.3 Derivati finanziari su tassi di cambio e oro	403.285	858.270	49.661	<b>1.311.216</b>
A.4 Derivati finanziari su altri valori	100.000			<b>100.000</b>
<b>B. Portafoglio bancario</b>				
B.1 Derivati finanziari su titoli di debito e tassi di interesse	12.000	259.000	90.000	<b>361.000</b>
B.2 Derivati finanziari su titoli di capitale e indici azionari				-
B.3 Derivati finanziari su tassi di cambio e oro				-
B.4 Derivati finanziari su altri valori				-
<b>Totale al 30/06/2013</b>	<b>713.577</b>	<b>2.158.420</b>	<b>655.961</b>	<b>3.527.958</b>
<b>Totale al 31/12/2012</b>	<b>1.779.410</b>	<b>1.234.603</b>	<b>550.220</b>	<b>3.564.233</b>

## PARTE C – Informazioni sul Conto Economico

L'andamento economico di Banca Profilo e delle sue controllate nel primo semestre 2013 è di seguito illustrato facendo riferimento ad alcuni aggregati che, elencati nella tabella sottostante, sono confrontati con quelli riferiti allo stesso periodo del precedente esercizio, secondo l'ordine previsto dal presente schema di conto economico riclassificato, dettagliato nei successivi prospetti.

### Conto Economico Consolidato Riclassificato

(Importi in migliaia di Euro)

VOCI	06 2013	06 2012*	Variazioni	
			Absolute	%
Margine di interesse	9.289	11.649	-2.361	-20,3
Commissioni nette	9.303	9.969	-666	-6,7
Risultato netto dell'attività finanziaria e dividendi (1)	7.553	5.086	2.467	48,5
Altri proventi(oneri) di gestione (2)	(23)	1.649	-1.672	n.s.
<b>Totale ricavi netti</b>	<b>26.122</b>	<b>28.353</b>	<b>-2.231</b>	<b>-7,9</b>
Spese per il personale	(12.228)	(13.880)	1.652	-11,9
Altre spese amministrative (3)	(7.719)	(8.088)	370	-4,6
Rettifiche di valore su immobilizzazioni immateriali e materiali	(544)	(532)	-11	2,1
<b>Totale costi operativi</b>	<b>(20.490)</b>	<b>(22.501)</b>	<b>2.010</b>	<b>-8,9</b>
<b>Risultato della gestione operativa</b>	<b>5.633</b>	<b>5.852</b>	<b>-219</b>	<b>-3,7</b>
Accantonamenti per rischi e oneri (4)	14	(238)	252	-105,8
Rettifiche/riprese nette di valore su crediti	(76)	(1.514)	1.438	-95,0
Rettifiche/riprese nette di valore su altre attività finanziarie e su partecipazioni	(273)	-	-273	n.s.
<b>Utile (perdita) di esercizio al lordo delle imposte</b>	<b>5.297</b>	<b>4.099</b>	<b>1.199</b>	<b>29,2</b>
Imposte sul reddito dell'operatività corrente	(1.866)	(1.598)	-269	16,8
<b>Utile (perdita) di esercizio al netto delle imposte</b>	<b>3.431</b>	<b>2.501</b>	<b>930</b>	<b>37,2</b>
Utile (Perdita) dei gruppi di attività in via di dismissione al netto delle imposte	-	(8)	8	-100,0
Utile (perdita) di esercizio di pertinenza di terzi	(72)	(123)	51	-41,6
<b>Utile (Perdita) d'esercizio di pertinenza della capogruppo</b>	<b>3.359</b>	<b>2.371</b>	<b>988</b>	<b>41,7</b>
<b>Utile base per azione</b>	<b>0,005</b>	<b>0,004</b>	-	-
<b>Utile diluito per azione</b>	<b>0,005</b>	<b>0,003</b>	-	-

(1) comprende le Voci 70.Dividendi e proventi simili, 80.Risultato netto dell'attività di negoziazione, 90.Risultato netto dell'attività di copertura e 100. Utili e perdite da cessione e riacquisto degli schemi obbligatori di bilancio annuale (Circ.262 Banca d'Italia).

(2) coincide con la Voce 220. Altri oneri/proventi di gestione compresa tra i Costi operativi degli schemi obbligatori di bilancio annuale (Circ.262 Banca d'Italia) al netto del recupero dei bolli a carico della Clientela.

(3) La voce Altre spese amministrative è esposta al netto del recupero dei bolli a carico della Clientela.

(4) coincide con la Voce 190. Accantonamenti netti ai fondi per rischi ed oneri compresa tra i Costi operativi degli schemi obbligatori di bilancio annuale (Circ. 262 Banca d'Italia).

\* Alcune voci del 2012 sono state riclassificate per una miglior comparazione con quelle del 2013. Il risultato non corrisponde al dato pubblicato in sede di semestrale 2012 in virtù dell'applicazione dello IAS 19 sui dati 2012 per permettere la comparabilità del dato



## Margine di interesse

L'aggregato, pari a **9.289 migliaia di Euro**, registra una diminuzione di 2,4 milioni di Euro (-20,3%) rispetto allo stesso periodo dell'anno precedente dovuto principalmente alla contrazione dei tassi di mercato.

### Interessi attivi e proventi assimilati: composizione

Voci/Forme tecniche	Titoli di debito	Finanziamenti	Altre Operazioni	I SEM. 2013	I SEM. 2012	Variazioni	
						assolute	%
1. Attività finanziarie detenute per la negoziazione	4.530	0	-	4.530	5.274	-744	-14,1
2. Attività finanziarie valutate al fair value	-	0	-	-	-	-	-
3. Attività finanziarie disponibili per la vendita	6.583	0	-	6.583	8.394	-1.811	-21,6
4. Attività finanziarie detenute sino alla scadenza	897	0	-	897	416	481	n.s.
5. Crediti verso banche	337	169	58	564	883	-319	-36,2
6. Crediti verso clientela	-	1.625	1	1.626	1.927	-301	-15,6
7. Derivati di copertura	x	x	-	-	-	-	-
8. Altre attività	x	x	1	1	4	-3	-68,3
<b>Totale</b>	<b>12.347</b>	<b>1.794</b>	<b>60</b>	<b>14.201</b>	<b>16.899</b>	<b>-2.698</b>	<b>-16,0</b>

### Interessi passivi e proventi assimilati: composizione

	Debiti	Titoli	Altre operazioni	I SEM. 2013	I SEM. 2012	Variazioni	
						assolute	%
1. Debiti verso banche centrali	(1.356)	-	-	(1.356)	(2.553)	1.198	-46,9
2. Debiti verso banche	(418)	x	-	(418)	(281)	-137	48,7
3. Debiti verso clientela	(770)	x	-	(770)	(916)	146	-16,0
4. Titoli in circolazione	x	-	-	0	0	0	0,0
5. Passività finanziarie di negoziazione	-	-	-	-	-	-	-
6. Passività finanziarie valutate al fair value	-	-	-	-	-	-	-
7. Altre passività e fondi	x	x	(7)	(7)	(20)	13	-67,0
8. Derivati di copertura	x	x	(2.362)	(2.362)	(1.480)	-882	59,6
<b>Totale</b>	<b>(2.543)</b>	<b>0</b>	<b>(2.369)</b>	<b>(4.912)</b>	<b>(5.250)</b>	<b>338</b>	<b>-6,4</b>

## Commissioni nette

Le **commissioni nette**, pari a **9.303 migliaia di Euro** al 30 giugno 2013, sono in diminuzione di 666 migliaia di Euro (-6,7%) rispetto ai 9.969 migliaia di Euro del 30 giugno 2012. Il motivo del decremento è sostanzialmente da ricondurre alla minor redditività delle masse del risparmio gestito.

**Commissioni attive: composizione**

Tipologia servizi/Valori	I SEM. 2013	I SEM. 2012	Variazioni	
			Absolute	%
a) garanzie rilasciate	67	99	-32	n.s.
b) derivati su crediti	-	-	-	-
c) servizi di gestione, intermediazione e consulenza:	10.082	10.741	-659	-6,1
1. negoziazione di strumenti finanziari	1.846	1.272	574	45,1
2. negoziazione di valute	98	80	18	n.s.
3. gestioni di portafogli	-	-	-	-
3.1 individuali	2.762	3.381	-619	-18,3
3.2 collettive	0	432	-432	-100,0
4. custodia e amministrazione di titoli	1.134	1.131	3	0,3
5. banca depositaria	-	-	-	-
6. collocamento di titoli	892	1.005	-113	-11,3
7. attività di ricezione e trasmissione di ordini	2.578	3.126	-548	n.s.
8. attività di consulenza	-	-	-	-
8.1 in materia di investimenti	137	153	-16	-10,5
8.2 in materia di struttura finanziaria	538	0	538	n.s.
9. distribuzione di servizi di terzi	-	-	-	-
9.1 gestioni patrimoniali	-	-	-	-
9.1.1 individuali	-	-	-	-
9.1.2 collettive	-	-	-	-
9.2 prodotti assicurativi	76	96	-20	-20,8
9.3 altri prodotti	21	66	-44	-67,8
d) servizi di incasso e pagamento	33	24	9	36,0
e) servizi di <i>servicing</i> per operazioni di cartolarizzazione	-	-	-	-
f) servizi per operazioni di factoring	-	-	-	-
g) esercizio di esattorie e ricevitorie	-	-	-	-
h) attività di gestione di sistemi multilaterali di negoziazione	-	-	-	-
i) tenuta e gestione dei conti correnti	20	18	2	11,1
j) altri servizi	798	1.275	-477	-37,4
<b>Totale</b>	<b>10.999</b>	<b>12.157</b>	<b>-1.158</b>	<b>-9,5</b>

**Commissioni passive: composizione**

Servizi/valori	I SEM. 2013	I SEM. 2012	Variazioni	
			Absolute	%
a) garanzie ricevute	-	-	-	-
b) derivati su crediti	-	-	-	-
c) servizi di gestione e intermediazione:	(1.627)	(1.930)	303	-15,7
1. negoziazione di strumenti finanziari	(651)	(854)	203	-23,8
2. negoziazione di valute	-	-	-	-
3. gestioni patrimoniali	-	-	-	-
3.1 portafoglio proprio	-	-	-	-
3.2 portafoglio di terzi	-	-	-	-
4. custodia e amministrazione di titoli	(238)	(234)	- 4	1,7
5. collocamento di strumenti finanziari	(738)	(843)	105	-12,4
6. offerta fuori sede di strumenti finanziari, prodotti e servizi	-	-	-	-
d) servizi di incasso e pagamento	0	0	-	-
e) altri servizi	(68)	(257)	189	-73,4
<b>Totale</b>	<b>(1.696)</b>	<b>(2.188)</b>	<b>492</b>	<b>-22,5</b>

La voce **Risultato netto dell'attività di negoziazione e di copertura e dividendi** risulta in crescita di 2,5 milioni di Euro (+48,5%) grazie alle buona *performance* dell'area finanza di Banca Profilo. L'incremento rispetto allo stesso periodo del precedente esercizio è da imputare al contributo del portafoglio AFS, alla attività di trading obbligazionario e all'attività di intermediazione sull'obbligazionario.

### Risultato netto dell'attività di negoziazione

Operazioni/Componenti reddituali	Plusvalenze (A)	Utili da negoiazione (B)	Minusvalenze (C)	Perdite da negoiazione (D)	Risultato netto 1° semestre 2013 ((A+B) - (C+D))	Risultato netto 1° semestre 2012 ((A+B) - (C+D))	Variazioni	
							Assolute	%
1. Attività finanziarie di negoziazione					<b>(14.827)</b>	36.180	-51.008	n.s.
1.1 Titoli di debito	355	4.704	3.548	1.770	<b>(259)</b>	7.918	- 8.178	n.s.
1.2 Titoli di capitale	364	25.466	14.139	30.431	<b>(18.740)</b>	26.870	- 45.610	n.s.
1.3 Quote di O.I.C.R.			1	6	<b>(7)</b>	605	- 612	n.s.
1.4 Finanziamenti								
1.5 Altre		4.179	-	-	<b>4.179</b>	786	3.393	n.s.
2. Passività finanziarie di negoziazione								
2.1 Titoli di debito								
2.2 Debiti								
2.3 Altre								
3. Attività e passività finanziarie: differenze di cambio	X	X	X	X				
4. Strumenti derivati					<b>17.318</b>	(44.248)	61.567	n.s.
4.1 Derivati finanziari:								
- su titoli di debito e tassi di interesse	22.214	52.756	22.628	51.274	<b>1.068</b>	(644)	1.712	n.s.
- su titoli di capitale e indici azionari	50.886	49.803	52.384	30.242	<b>18.063</b>	(38.207)	56.270	n.s.
- su valute e oro	X	X	X	X				
- Altri	4.199	379.618	26.449	359.959	<b>(2.591)</b>	(2.328)	- 262	11,3
4.2 Derivati su crediti	4.937	7.489	2.676	8.972	<b>778</b>	(3.069)	3.847	n.s.
<b>Totale</b>	<b>82.955</b>	<b>524.015</b>	<b>121.825</b>	<b>482.654</b>	<b>2.491</b>	<b>(8.068)</b>	<b>10.559</b>	<b>-130,9</b>

### Risultato netto dell'attività di copertura

Componenti reddituali/Valori	I SEM 2013	I SEM 2012	Variazioni	
			Assolute	%
<b>A. Proventi relativi a:</b>				
A.1 Derivati di copertura del fair value	17.167	126	17.041	n.s.
A.2 Attività finanziarie coperte (fair value)		7.607	-7.607	- 100,0
A.3 Passività finanziarie coperte (fair value)				
A.4 Derivati finanziari di copertura dei flussi finanziari				
A.5 Attività e passività in valuta				
<b>Totale proventi dell'attività di copertura (A)</b>	<b>17.167</b>	<b>7.733</b>	<b>9.434</b>	n.s.
<b>B. Oneri relativi a:</b>				
B.1 Derivati di copertura del fair value	6.304	7.485	-1.181	- 15,8
B.2 Attività finanziarie coperte (fair value)	10.910		10.910	n.s.
B.3 Passività finanziarie coperte (fair value)				
B.4 Derivati finanziari di copertura dei flussi finanziari				
B.5 Attività e passività in valuta				
<b>Totale oneri dell'attività di copertura (B)</b>	<b>17.214</b>	<b>7.485</b>	<b>9.729</b>	n.s.
<b>C. Risultato netto dell'attività di copertura (A-B)</b>	<b>(47)</b>	<b>248</b>	<b>-295</b>	<b>n.s.</b>

### Altri proventi (oneri) di gestione

La voce altri proventi (oneri di gestione) registra una riduzione rispetto allo stesso periodo del precedente esercizio di 1.079 migliaia di Euro. La voce contiene proventi per il recupero del bollo per 1,0 milioni di Euro.

## Spese Amministrative

Le **spese amministrative** ammontano a 20.998 migliaia di Euro registrando un decremento di 1.430 migliaia di Euro (-6,4%) rispetto al primo semestre 2012.

Le **spese per il personale** ammontano a 12.228 migliaia di Euro e la loro composizione è dettagliata nella seguente tabella:

### Spese per il personale: *composizione*

Tipologia di spese/Valori	I SEM. 2013	I SEM. 2012	Variazioni	
			Absolute	%
1) Personale dipendente	(11.414)	(12.895)	1.482	-11,5
a) salari e stipendi	(8.176)	(9.401)	1.225	-13,0
b) oneri sociali	(1.755)	(1.993)	237	-11,9
c) indennità di fine rapporto				
d) spese previdenziali				
e) accantonamento al trattamento di fine rapporto del personale	(107)	(120)	14	n.s.
f) accantonamento al fondo trattamento di quiescenza e obblighi simili:				
- a contribuzione definita				
- a benefici definiti				
g) versamenti ai fondi di previdenza complementare esterni:				
- a contribuzione definita	(629)	(711)	82	-11,5
- a benefici definiti				
h) costi derivanti da accordi di pagamento basati su propri strumenti patrimoniali	(208)	(229)	21	-9,0
i) altri benefici a favore dei dipendenti	(539)	(441)	-98	22,2
2) Altro personale in attività	(74)	(132)	58	-43,9
3) Amministratori e sindaci	(686)	(676)	-9	1,4
5) Recupero di spese per dipendenti distaccati presso altre aziende	70	15	55	n.s.
6) Rimborsi di spese per dipendenti di terzi distaccati presso la società	(124)	(191)	67	-35,0
<b>Totale</b>	<b>(12.228)</b>	<b>(13.880)</b>	<b>1.652</b>	<b>-11,9</b>

Le **Altre spese amministrative** ammontano a 8.771 migliaia di Euro con un incremento di 223 migliaia di Euro (+2,6%) rispetto al dato di 8.547 migliaia di Euro fatto registrare nello stesso periodo del 2012. La tabella seguente dettaglia analiticamente il contenuto della voce.

Tipologia di spese/Valori	I SEM. 2013	I SEM. 2012	Variazioni	
			Absolute	%
Spese per servizi professionali , legali e consulenze	(746)	(932)	186	-19,9
Premi assicurativi	(96)	(91)	-5	5,5
Pubblicità	(316)	(200)	-116	58,2
Postali, telegrafiche e telefoniche	(79)	(90)	11	-11,9
Manutenzioni e riparazioni	(167)	(174)	8	-4,5
Servizi di elaborazione e trasmissione dati	(3.274)	(3.563)	288	-8,1
Energia elettrica, riscaldamento e spese condominiali	(225)	(225)	0	0,2
Pulizia e igiene	(103)	(108)	5	-4,7
Trasporti e viaggi	(158)	(162)	4	-2,4
Contributi Associativi	(46)	(86)	40	-46,9
Compensi per certificazioni e audit esterni	(300)	(304)	4	-1,2
Abbonamenti a giornali, riviste e pubblicazioni, stampati e cancelleria	(106)	(90)	-16	17,6
Fitti passivi	(1.396)	(1.529)	133	-8,7
Spese di rappresentanza	(131)	(64)	-67	104,4
Imposte indirette e tasse	(1.305)	(658)	-648	98,5
Varie e residuali	(323)	(271)	-52	19,0
<b>Totale</b>	<b>(8.771)</b>	<b>(8.547)</b>	<b>-224</b>	<b>2,6</b>

### Rettifiche di valore nette su attività materiali ed immateriali

L'aggregato relativo al primo semestre 2013 è pari a 544 migliaia di Euro, in linea con i 532 migliaia di Euro dello stesso periodo dell'esercizio precedente.

### Accantonamenti netti ai fondi per rischi ed oneri

Gli accantonamenti per rischi ed oneri nel primo semestre 2013 sono pari a 14 migliaia di Euro di ricavi, erano risultati negativi nel primo semestre 2012 per 238 migliaia di Euro.

### Imposte sul reddito dell'operatività corrente

Le **imposte sul reddito** relative al periodo 1.1.2013 – 30.6.2013 ammontano a 1.866 migliaia di Euro e si confrontano con 1.598 migliaia di Euro dello stesso periodo dell'anno precedente. Nella determinazione delle imposte sul reddito si è tenuto conto delle aliquote fiscali e della normativa attualmente in vigore.

Componenti reddituali/Valori	I SEM. 2013	I SEM. 2012	Variazioni	
			Absolute	%
1. Imposte correnti (-)	(879)	(985)	106	-10,8
2. Variazioni delle imposte correnti dei precedenti esercizi (+/-)	289	38	251	n.s.
3. Riduzione delle imposte correnti dell'esercizio (+)	-	-	-	-
3.bis Riduzione delle imposte correnti dell'esercizio per crediti d'imposta di cui alla legge n. 214/2011 (+)	-	-	-	-
4. Variazione delle imposte anticipate (+/-)	(1.247)	(579)	-668	115,4
5. Variazione delle imposte differite (+/-)	(30)	(72)	43	-58,9
<b>6. Imposte di competenza dell'esercizio (-)</b>	<b>(1.866)</b>	<b>(1.598)</b>	<b>-268</b>	<b>16,8</b>

### **Utile netto del periodo**

Al 30 giugno 2013 l'**utile netto consolidato** è pari a **3.359 migliaia di Euro** con un incremento di 988 migliaia di Euro rispetto a 2.371 migliaia di Euro del 30 giugno 2012. La controllante Banca Profilo ha conseguito un utile netto pari a 3.320 migliaia di Euro.

### **Utile per azione**

#### *Numero medio delle azioni ordinarie*

Il numero medio delle azioni della Controllante Banca Profilo in circolazione nel 1° semestre 2013 è stato 663.358.124. Il numero è stato determinato su base mensile prendendo in considerazione le azioni emesse al netto delle azioni proprie eventualmente in portafoglio sulle quali non viene pagato dividendo. L'utile base consolidato per azione del 1° semestre 2013 è pari a 0,0050 Euro mentre l'utile diluito per azione è di 0,0048.

## PARTE D – Informativa di Settore

### A. SCHEMA PRIMARIO

#### A.1 Distribuzione per settori di attività: dati economici

	Private Banking	Finanza	Attività' Estera	Corporate Center	Totale 06 2013
Margine Interesse	913	7.898	746	(269)	9.289
Altri ricavi netti	7.348	5.824	3.522	140	16.834
<b>Totale ricavi netti</b>	<b>8.261</b>	<b>13.722</b>	<b>4.268</b>	<b>(129)</b>	<b>26.122</b>
Totale Costi Operativi	(7.336)	(3.616)	(4.104)	(5.434)	(20.490)
<b>Risultato della gestione operativa</b>	<b>925</b>	<b>10.106</b>	<b>164</b>	<b>(5.563)</b>	<b>5.633</b>
<b>Risultato Ante Imposte</b>	<b>829</b>	<b>10.106</b>	<b>162</b>	<b>(5.800)</b>	<b>5.297</b>

### A. SCHEMA PRIMARIO

#### A.1 Distribuzione per settori di attività: dati economici

	Private Banking	Finanza	Attività' Estera	Corporate Center	Totale 06 2012
Margine Interesse	1.260	8.510	1.340	539	11.649
Altri ricavi netti	10.088	2.213	4.452	(48)	16.704
<b>Totale ricavi netti</b>	<b>11.349</b>	<b>10.722</b>	<b>5.791</b>	<b>491</b>	<b>28.353</b>
Totale Costi Operativi	(7.911)	(4.034)	(5.406)	(5.151)	(22.501)
<b>Risultato della gestione operativa</b>	<b>3.438</b>	<b>6.688</b>	<b>386</b>	<b>(4.660)</b>	<b>5.852</b>
<b>Risultato Ante Imposte</b>	<b>2.265</b>	<b>6.689</b>	<b>310</b>	<b>(5.164)</b>	<b>4.099</b>

### B. SCHEMA SECONDARIO

#### B.1 Distribuzione per settori di attività: dati economici

	Italia	Estero	Totale 06 2013
Margine Interesse	8.543	746	9.289
Altri ricavi netti	13.312	3.522	16.834
<b>Totale ricavi netti</b>	<b>21.855</b>	<b>4.268</b>	<b>26.122</b>
Totale Costi Operativi	(16.386)	(4.104)	(20.490)
<b>Risultato della gestione operativa</b>	<b>5.469</b>	<b>164</b>	<b>5.633</b>
<b>Risultato Ante Imposte</b>	<b>5.135</b>	<b>162</b>	<b>5.297</b>

### B. SCHEMA SECONDARIO

#### B.1 Distribuzione per settori di attività: dati economici

	Italia	Estero	Totale 06 2012
Margine Interesse	10.309	1.340	11.649
Altri ricavi netti	12.253	4.452	16.704
<b>Totale ricavi netti</b>	<b>22.561</b>	<b>5.791</b>	<b>28.353</b>
Totale Costi Operativi	(17.096)	(5.406)	(22.501)
<b>Risultato della gestione operativa</b>	<b>5.466</b>	<b>386</b>	<b>5.852</b>
<b>Risultato Ante Imposte</b>	<b>3.789</b>	<b>310</b>	<b>4.099</b>

## PARTE H – Operazioni con Parti Correlate

L'informativa sull'attività posta in essere dalla Banca con Parti correlate nel primo semestre 2013 tiene conto della normativa vigente alla data di riferimento e della procedura interna in tema di operazioni con parti correlate e connessi obblighi informativi.

A seguire si fornisce un prospetto riepilogativo dei rapporti a carattere finanziario-economico in essere al 30 giugno 2013 con le parti correlate.

Ai sensi dell'art.2 lett.h del Regolamento 11971 del 14 maggio 1999, che rimanda alla definizione di parti correlate presente nel principio contabile internazionale IAS 24 in vigore

Definizione	30/06/2013										
	(valori in migliaia di euro)										
	Attività *		Passività *		Ricavi *			Costi *			Garanzie e impegni
Voce 70 - Crediti vs clientela	Voce 160 - Altre attività	Voce 20 - Debiti vs clientela	Voce 100 - Altre passività	Voce 10 - Interessi attivi	Voce 40 - Commissioni attive	Voce 220 - Altri proventi di gestione	Voce 20 - Interessi passivi e oneri assimilati	Voce 180 - Altre spese amministrative	Voce 180 - Altre spese amministrative - spese per il personale		
<b>a (i) 1) Entità che, direttamente o indirettamente, tramite uno o più intermediari, controllano Banca Profilo</b>											
Arepo Bp S.p.A.		35	1.435			5	50	-1			
Sator Investments S.a.r.l.	1										
Sator Capital Limited				20						20	
<b>Totale gruppo a (i) 1)</b>	<b>1</b>	<b>35</b>	<b>1.435</b>	<b>20</b>	<b>-</b>	<b>5</b>	<b>50</b>	<b>-1</b>	<b>-</b>	<b>-20</b>	
<b>d) Dirigenti con responsabilità strategiche</b>	<b>1.412</b>		<b>2.773</b>	<b>175</b>	<b>7</b>	<b>19</b>	<b>-2</b>	<b>-1</b>	<b>-3.269</b>	<b>25</b>	
<b>e) Stretti familiari dei dirigenti di cui alla lettera d</b>	<b>486</b>		<b>991</b>		<b>4</b>	<b>25</b>	<b>-3</b>			<b>5</b>	
<b>f1) Entità controllata, controllata congiuntamente o soggette a influenza notevole o in cui è detenuta direttamente o indirettamente una quota significativa, comunque non inferiore al 20% dei diritti di voto da parte di un soggetto di cui alla precedente lettera d</b>											
Sator S.p.A.			8	137				-4		-137	
Fratelli Puri Negri S.A.p.A. di Carlo e Alessandra	5.013				30						
Investimenti Mobiliari Uno S.s.			1.626			26		-1			
Strategy Invest srl			492								
OZ Finance srl			32								
<b>Totale gruppo f1)</b>	<b>5.013</b>	<b>-</b>	<b>2.159</b>	<b>137</b>	<b>30</b>	<b>26</b>	<b>-</b>	<b>-5</b>	<b>-</b>	<b>-137</b>	
<b>f) Parti correlate delle parti correlate di Banca Profilo</b>			<b>7.093</b>					<b>-13</b>			
Soggetti correlati ai soggetti di cui alla precedente lettera f)			<b>3</b>								
<b>SU TOTALE VOCE BILANCIO BANCA PROFILO</b>	<b>267.438</b>	<b>9.629</b>	<b>872.672</b>	<b>33.454</b>	<b>14.201</b>	<b>10.999</b>	<b>1.029</b>	<b>-4.912</b>	<b>-8.771</b>	<b>-12.228</b>	<b>841</b>
<b>TOTALE Operazioni con Parti correlate</b>	<b>6.912</b>	<b>35</b>	<b>14.454</b>	<b>332</b>	<b>41</b>	<b>75</b>	<b>50</b>	<b>-24</b>	<b>1</b>	<b>3.426</b>	<b>30</b>
<b>INCIDENZA %</b>	<b>2,58%</b>	<b>0,36%</b>	<b>1,66%</b>	<b>0,99%</b>	<b>0,29%</b>	<b>0,68%</b>	<b>4,86%</b>	<b>0,49%</b>	<b>0,01%</b>	<b>28,01%</b>	<b>3,61%</b>

\* = come da Voci degli schemi obbligatori di bilancio annuale Circolare Banca d'Italia n. 262 del 22.12.2005 e successivi aggiornamenti.



## SCHEMI SEMESTRALI INDIVIDUALI

---

## Stato Patrimoniale Individuale

(importi in migliaia di Euro)

Voci dell'attivo	30/06/2013	31/12/2012 BANCA PROFILO	31/12/2012 BANCA PROFILO CON PAM E MERCHANT UNAUDITED
<b>10</b> Cassa e disponibilita' liquide	<b>424</b>	<b>2.287</b>	<b>2.287</b>
<b>20</b> Attività finanziarie detenute per la negoziazione	<b>559.164</b>	<b>602.606</b>	<b>602.606</b>
<b>40</b> Attività finanziarie disponibili per la vendita	<b>436.559</b>	<b>462.203</b>	<b>462.203</b>
<b>50</b> Attività finanziarie detenute sino alla scadenza	<b>89.780</b>	<b>48.188</b>	<b>48.188</b>
<b>60</b> Crediti verso banche	<b>301.795</b>	<b>363.498</b>	<b>363.503</b>
<b>70</b> Crediti verso clientela	<b>258.051</b>	<b>165.334</b>	<b>166.538</b>
<b>100</b> Partecipazioni	<b>51.448</b>	<b>57.422</b>	<b>51.448</b>
<b>110</b> Attività materiali	<b>582</b>	<b>551</b>	<b>551</b>
<b>120</b> Attività immateriali	<b>2.608</b>	<b>2.957</b>	<b>2.632</b>
di cui:			
- avviamento	1.682	2.007	1.682
<b>130</b> Attività fiscali	<b>21.712</b>	<b>23.977</b>	<b>24.301</b>
a) correnti	3.334	2.628	2.761
b) anticipate	18.378	21.349	21.540
di cui alla L. 214/2011	1.933	1.880	2.043
<b>140</b> Attività non correnti e gruppi di attività in via di dismissione	<b>-</b>	<b>154</b>	<b>154</b>
<b>150</b> Altre attività	<b>7.884</b>	<b>3.060</b>	<b>4.142</b>
<b>Totale dell'attivo</b>	<b>1.730.007</b>	<b>1.732.238</b>	<b>1.728.553</b>

(importi in migliaia di Euro)

Voci del passivo e del patrimonio netto	30/06/2013	31/12/2012 * BANCA PROFILO	31/12/2012 * BANCA PROFILO CON PAM E MERCHANT UNAUDITED
<b>10</b> Debiti verso banche	469.892	663.594	663.594
<b>20</b> Debiti verso clientela	784.502	590.453	586.767
<b>40</b> Passività finanziarie di negoziazione	257.599	246.674	246.674
<b>60</b> Derivati di copertura	48.818	63.155	63.155
<b>80</b> Passività fiscali	1.043	1.274	1.416
a) correnti	763	1.144	1.285
b) differite	280	130	130
<b>100</b> Altre passività	28.730	33.915	34.667
<b>110</b> Trattamento di fine rapporto del personale	2.092	1.748	1.831
<b>120</b> Fondi per rischi ed oneri:	500	514	514
b) altri fondi	500	514	514
<b>130</b> Riserve da valutazione	(10.861)	(15.539)	(15.556)
<b>160</b> Riserve	10.599	10.864	10.283
<b>180</b> Capitale	136.794	136.794	136.794
<b>190</b> Azioni proprie (-)	(3.021)	(3.368)	(3.368)
<b>200</b> Utile (Perdita) d'esercizio (+/-)	3.320	2.160	1.782
<b>Totale del passivo e del patrimonio netto</b>	<b>1.730.007</b>	<b>1.732.238</b>	<b>1.728.553</b>

\* Alcune voci del 2012 sono state riclassificate per una miglior comparazione con quelle del 2013 a seguito dell'applicazione retroattiva del nuovo IAS 19.

## Conto Economico Individuale

(importi in migliaia di Euro)

Voci	06 2013	06 2012 * BANCA PROFILO	06 2012 * BANCA PROFILO CON PAM E MERCHANT UNAUDITED
<b>10</b> Interessi attivi e proventi assimilati	13.613	16.037	16.037
<b>20</b> Interessi passivi e oneri assimilati	(5.094)	(5.893)	(5.884)
<b>30 Margine di interesse</b>	<b>8.519</b>	<b>10.144</b>	<b>10.153</b>
<b>40</b> Commissioni attive	8.451	8.680	9.354
<b>50</b> Commissioni passive	(777)	(1.447)	(1.166)
<b>60 Commissioni nette</b>	<b>7.674</b>	<b>7.233</b>	<b>8.188</b>
<b>70</b> Dividendi e proventi simili	1.704	12.297	12.297
<b>80</b> Risultato netto dell'attività di negoziazione	481	(11.820)	(11.820)
<b>90</b> Risultato netto dell'attività di copertura	(47)	248	248
<b>100</b> Utile/perdita da cessione o riacquisto di:	<b>3.093</b>	<b>610</b>	<b>610</b>
a) crediti	425	-	-
b) attività finanziarie disponibili per la vendita	2.668	610	610
<b>120 Margine di intermediazione</b>	<b>21.424</b>	<b>18.712</b>	<b>19.676</b>
<b>130</b> Rettifiche/riprese di valore nette per deterioramento di:	<b>(462)</b>	<b>(1.250)</b>	<b>(1.422)</b>
a) crediti	(48)	(1.250)	(1.422)
b) attività finanziarie disponibili per la vendita	(414)	-	-
<b>140 Risultato netto della gestione finanziaria</b>	<b>20.962</b>	<b>17.462</b>	<b>18.254</b>
<b>150</b> Spese amministrative:	<b>(16.707)</b>	<b>(15.641)</b>	<b>(16.756)</b>
a) spese per il personale	(9.724)	(9.788)	(10.510)
b) altre spese amministrative	(6.983)	(5.853)	(6.246)
<b>160</b> Accantonamenti netti ai fondi per rischi e oneri	<b>14</b>	<b>(255)</b>	<b>(255)</b>
<b>170</b> Rettifiche/riprese di valore nette su attività materiali	<b>(110)</b>	<b>(71)</b>	<b>(71)</b>
<b>180</b> Rettifiche/riprese di valore nette su attività immateriali	<b>(204)</b>	<b>(228)</b>	<b>(228)</b>
<b>190</b> Altri oneri/proventi di gestione	<b>1.032</b>	<b>554</b>	<b>2.098</b>
<b>200 Costi operativi</b>	<b>(15.975)</b>	<b>(15.640)</b>	<b>(15.213)</b>
<b>210</b> Utili (Perdite) delle partecipazioni	141	-	-
<b>250 Utile (Perdita) della operatività corrente al lordo delle imposte</b>	<b>5.128</b>	<b>1.822</b>	<b>3.041</b>
<b>260</b> Imposte sul reddito dell'esercizio dell'operatività corrente	(1.808)	(771)	(1.232)
<b>270 Utile (Perdita) della operatività corrente al netto delle imposte</b>	<b>3.320</b>	<b>1.051</b>	<b>1.809</b>
<b>290 Utile(Perdita) d'esercizio</b>	<b>3.320</b>	<b>1.051</b>	<b>1.809</b>
<b>Utile base per azione</b>	<b>0,005</b>	<b>0,002</b>	<b>0,003</b>
<b>Utile diluito per azione</b>	<b>0,005</b>	<b>0,002</b>	<b>0,003</b>

\* Alcune voci del 2012 sono state riclassificate per una miglior comparazione con quelle del 2013. Il risultato non corrisponde al dato pubblicato in sede di semestrale 2012 in virtù dell'applicazione dello IAS 19 sui dati 2012 per permettere la comparabilità del dato.

**ALLEGATI AL BILANCIO SEMESTRALE ABBREVIATO**

---

## Stato Patrimoniale Consolidato Riclassificato

(Importi in migliaia di Euro)

ATTIVO	30/06/2013	31/12/2012	Variazioni	
			Assolute	%
Cassa e disponibilita' liquide	8.980	6.539	2.441	37,3
Attività finanziarie detenute per la negoziazione	560.058	602.985	-42.926	-7,1
Attività finanziarie disponibili per la vendita	477.321	491.870	-14.549	-3,0
Attività finanziarie detenute sino alla scadenza	89.781	48.189	41.592	86,3
Crediti verso banche	359.970	399.275	-39.305	-9,8
Crediti verso la clientela	267.438	183.586	83.852	45,7
Attività materiali	53.440	48.227	5.213	10,8
Attività immateriali	3.973	3.997	-24	-0,6
Attività fiscali	25.320	26.690	-1.370	-5,1
Attività non correnti e gruppi di attività in via di dismissione	-	316	-316	-100,0
Altre attività	9.629	5.278	4.351	82,4
<b>Totale dell'attivo</b>	<b>1.855.910</b>	<b>1.816.951</b>	<b>38.959</b>	<b>2,1</b>

PASSIVO	30/06/2013	31/12/2012*	Variazioni	
			Assolute	%
Debiti verso banche	473.648	630.436	-156.788	-24,9
Raccolta da clientela (1)	872.672	674.372	198.300	29,4
Passività finanziarie di negoziazione	258.525	247.287	11.238	4,5
Derivati di copertura	48.818	63.155	-14.337	-22,7
Passività fiscali	2.640	2.599	41	1,6
Passività associate ad attività in via di dismissione	-	150	-150	-100,0
Altre passività	33.454	37.765	-4.311	-11,4
Trattamento di fine rapporto del personale	2.147	1.874	273	14,6
Fondi per rischi ed oneri	6.289	5.542	747	13,5
<b>Totale passività</b>	<b>1.698.193</b>	<b>1.663.180</b>	<b>35.013</b>	<b>2,1</b>
Capitale	136.794	136.794	-	-
Riserve	13.703	14.196	-493	-3,5
Riserve da valutazione	(11.354)	(15.092)	3.738	-24,8
Azioni proprie	(3.021)	(3.368)	347	-10,3
Patrimonio di pertinenza di terzi	18.236	19.196	-960	-5,0
Utile (perdita ) di esercizio	3.359	2.045	1.314	64,3
Patrimonio netto	157.717	153.771	3.946	2,6
<b>Totale del passivo</b>	<b>1.855.910</b>	<b>1.816.951</b>	<b>38.959</b>	<b>2,1</b>

(1) Comprende le Voci 20. Debiti vs clientela e 30.Titoli in circolazione degli schemi obbligatori di bilancio (circ.262 Banca d'Italia).

\* Alcune voci del 2012 sono state riclassificate per una miglior comparazione con quelle del 2013 a seguito dell'applicazione retroattiva del nuovo IAS 19.

## Conto Economico Consolidato Riclassificato

(Importi in migliaia di Euro)

VOCI	06 2013	06 2012*	Variazioni	
			Absolute	%
Margine di interesse	9.289	11.649	-2.360	-20,3
Commissioni nette	9.303	9.969	-666	-6,7
Risultato netto dell'attività finanziaria e dividendi (1)	7.553	5.086	2.467	48,5
Altri proventi(oneri) di gestione (2)	(23)	1.649	-1.672	n.s.
<b>Totale ricavi netti</b>	<b>26.122</b>	<b>28.353</b>	<b>-2.231</b>	<b>-7,9</b>
Spese per il personale	(12.228)	(13.880)	1.652	-11,9
Altre spese amministrative (3)	(7.719)	(8.088)	369	-4,6
Rettifiche di valore su immobilizzazioni immateriali e materiali	(544)	(532)	-12	2,3
<b>Totale costi operativi</b>	<b>(20.490)</b>	<b>(22.501)</b>	<b>2.009</b>	<b>-8,9</b>
<b>Risultato della gestione operativa</b>	<b>5.632</b>	<b>5.852</b>	<b>-220</b>	<b>-3,8</b>
Accantonamenti per rischi e oneri (4)	14	(238)	252	-105,8
Rettifiche/riprese nette di valore su crediti	(76)	(1.514)	1.438	-95,0
Rettifiche/riprese nette di valore su altre attività finanziarie e su partecipazioni	(273)	-	-273	n.s.
<b>Utile (perdita) di esercizio al lordo delle imposte</b>	<b>5.297</b>	<b>4.099</b>	<b>1.198</b>	<b>29,2</b>
Imposte sul reddito dell'operatività corrente	(1.866)	(1.598)	-268	16,8
<b>Utile (perdita) di esercizio al netto delle imposte</b>	<b>3.431</b>	<b>2.501</b>	<b>930</b>	<b>37,2</b>
Utile (Perdita) dei gruppi di attività in via di dismissione al netto delle imposte	-	(8)	8	-100,0
Utile (perdita) di esercizio di pertinenza di terzi	(72)	(123)	51	-41,6
<b>Utile (Perdita) d'esercizio di pertinenza della capogruppo</b>	<b>3.359</b>	<b>2.371</b>	<b>988</b>	<b>41,7</b>
<b>Utile base per azione</b>	<b>0,005</b>	<b>0,004</b>	-	-
<b>Utile diluito per azione</b>	<b>0,005</b>	<b>0,003</b>	-	-

(1) comprende le Voci 70.Dividendi e proventi simili, 80.Risultato netto dell'attività di negoziazione, 90.Risultato netto dell'attività di copertura e 100. Utili e perdite da cessione e riacquisto degli schemi obbligatori di bilancio annuale (Circ.262 Banca d'Italia).

(2) coincide con la Voce 220. Altri oneri/proventi di gestione compresa tra i Costi operativi degli schemi obbligatori di bilancio annuale (Circ.262 Banca d'Italia) al netto del recupero dei bolli a carico della Clientela.

(3) La voce Altre spese amministrative è esposta al netto del recupero dei bolli a carico della Clientela.

(4) coincide con la Voce 190. Accantonamenti netti ai fondi per rischi ed oneri compresa tra i Costi operativi degli schemi obbligatori di bilancio annuale (Circ. 262 Banca d'Italia).

\* Alcune voci del 2012 sono state riclassificate per una miglior comparazione con quelle del 2013. Il risultato non corrisponde al dato pubblicato in sede di semestrale 2012 in virtù dell'applicazione dello IAS 19 sui dati 2012 per permettere la comparabilità del dato.

## Stato Patrimoniale Individuale Riclassificato

(Importi in migliaia di Euro)

ATTIVO	30/06/2013	31/12/2012 BANCA PROFILO	Variazioni		31/12/2012 BANCA PROFILO CON PAM E MERCHANT UNAUDITED
			Assolute	%	
			Cassa e disponibilita' liquide	424	
Attività finanziarie detenute per la negoziazione	559.164	602.606	-43.442	-7,2	602.606
Attività finanziarie disponibili per la vendita	436.559	462.203	-25.644	-5,5	462.203
Attività finanziarie detenute sino alla scadenza	89.780	48.188	41.592	86,3	48.188
Crediti verso banche	301.795	363.498	-61.703	-17,0	363.503
Crediti verso la clientela	258.051	165.334	92.717	56,1	166.538
Partecipazioni	51.448	57.422	-5.974	-10,4	51.448
Attività materiali	582	551	31	5,6	551
Attività immateriali	2.608	2.957	-349	-11,8	2.632
Attività fiscali	21.712	23.977	-2.265	-9,4	24.301
Attività non correnti e gruppi di attività in via di dismissione	-	154	-154	n.s.	154
Altre attività	7.884	3.060	4.824	n.s.	4.142
<b>Totale dell'attivo</b>	<b>1.730.007</b>	<b>1.732.238</b>	<b>-2.231</b>	<b>-0,1</b>	<b>1.728.553</b>

(Importi in migliaia di Euro)

PASSIVO	30/06/2013	31/12/2012 BANCA PROFILO*	Variazioni		31/12/2012 BANCA PROFILO CON PAM E MERCHANT UNAUDITED
			Assolute	%	
			Debiti verso banche	469.892	
Raccolta da clientela (1)	784.502	590.453	194.049	32,9	586.767
Passività finanziarie di negoziazione	257.599	246.674	10.925	4,4	246.674
Derivati di copertura	48.818	63.155	-14.337	-22,7	63.155
Passività fiscali	1.043	1.274	-231	-18,1	1.416
Altre passività	28.730	33.915	-5.185	-15,3	34.667
Trattamento di fine rapporto del personale	2.092	1.748	344	19,6	1.831
Fondi per rischi ed oneri	500	514	-14	-2,7	514
<b>Totale passività</b>	<b>1.593.176</b>	<b>1.601.327</b>	<b>-8.151</b>	<b>-0,5</b>	<b>1.598.618</b>
Capitale	136.794	136.794	0	0,0	136.794
Riserve	10.599	10.864	-265	-2,4	10.283
Azioni proprie (-)	(3.021)	(3.368)	347	-10,3	(3.368)
Riserve di valutazione	(10.861)	(15.539)	4.677	-30,1	(15.556)
Utile di esercizio	3.320	2.160	1.160	53,7	1.782
Patrimonio netto	136.831	130.911	5.920	4,5	129.935
<b>Totale del passivo</b>	<b>1.730.007</b>	<b>1.732.238</b>	<b>-2.231</b>	<b>-0,1</b>	<b>1.728.553</b>

(1) Comprende le Voci 20. Debiti vs clientela e 30. Titoli in circolazione degli schemi obbligatori di bilancio (circ.262 Banca d'Italia).

\*I dati relativi al 31 dicembre 2012 non corrispondono con quelli precedentemente pubblicati in sede di bilancio annuale in virtù dell'applicazione retroattiva del nuovo IAS 19 sui dati 2012 per permettere la comparabilità del dato.



## Conto Economico Individuale Riclassificato

(Importi in migliaia di Euro)

VOCI DEL CONTO ECONOMICO	06 2013	06 2012 BANCA PROFILO*	Variazioni		06 2012 BANCA PROFILO CON PAM E MERCHANT UNAUDITED
			Absolute	%	
Margine di interesse	8.519	10.144	-1.625	-16,0	10.153
Commissioni nette	7.674	7.233	441	6,1	8.188
Risultato netto dell'attività finanziaria e dividendi (1)	5.231	1.335	3.896	291,9	1.335
Altri proventi(oneri) di gestione (2)	(20)	95	-115	-121,1	1.639
<b>Totale ricavi netti</b>	<b>21.404</b>	<b>18.807</b>	<b>2.597</b>	<b>13,8</b>	<b>21.315</b>
Spese per il personale	(9.724)	(9.788)	64	-0,7	(10.510)
Altre spese amministrative (3)	(5.931)	(5.394)	-537	10,0	(5.787)
Rettifiche di valore su immobilizzazioni immateriali e materiali	(314)	(299)	-15	4,9	(299)
<b>Totale Costi Operativi</b>	<b>(15.969)</b>	<b>(15.480)</b>	<b>-489</b>	<b>3,2</b>	<b>(16.596)</b>
<b>Risultato della gestione operativa</b>	<b>5.435</b>	<b>3.327</b>	<b>2.108</b>	<b>63,4</b>	<b>4.718</b>
Accantonamenti netti ai fondi per rischi ed oneri (4)	14	(255)	269	n.s.	(255)
Rettifiche/riprese nette di valore su crediti	(48)	(1.250)	1.202	n.s.	(1.422)
Rettifiche/riprese nette di valore su altre attività e su partecipazioni (5)	(273)	-	-273	n.s.	-
<b>Utile di esercizio al lordo delle imposte</b>	<b>5.128</b>	<b>1.822</b>	<b>3.306</b>	<b>181,5</b>	<b>3.041</b>
Imposte sul reddito dell'operatività corrente	(1.808)	(771)	-1.037	134,5	(1.232)
<b>Utile di esercizio al netto delle imposte</b>	<b>3.320</b>	<b>1.051</b>	<b>2.269</b>	<b>216,0</b>	<b>1.809</b>

(1) Comprende le Voci 70.Dividendi e proventi simili, 80.Risultato netto dell'attività di negoziazione, 90.Risultato netto dell'attività di copertura e 100. Utili e perdite da cessione e riacquisto degli schemi obbligatori di bilancio annuale (Circ.262 Banca d'Italia).

(2) Coincide con la Voce 190. Altri oneri/proventi di gestione compresa tra i Costi operativi degli schemi obbligatori di bilancio annuale (Circ.262 Banca d'Italia) al netto del recupero dei bolli a carico della Clientela.

(3) La voce Altre spese amministrative è esposta al netto del recupero dei bolli a carico della Clientela.

(4) Coincide con la Voce 160. Accantonamenti netti ai fondi per rischi ed oneri compresa tra i Costi operativi degli schemi obbligatori di bilancio annuale (Circ. 262 Banca d'Italia).

(5) Comprende la Voce 130 b).Rettifiche/riprese di valore nette su attività finanziarie disponibili per la vendita e la Voce 210. Utili/perdite delle partecipazioni degli schemi obbligatori di bilancio annuale (Circ.262 Banca d'Italia).

(\*) I dati del 30 giugno 2012 non corrispondono con quelli pubblicati in sede di semestrale a causa dell'applicazione retroattiva del nuovo ias 19 per permettere la comparabilità del dato.

**ATTESTAZIONE DEL BILANCIO CONSOLIDATO ABBREVIATO AI SENSI DELL'ART  
154-BIS C. 2 DEL D.LGS 58/98 (TUF)**

---

**ATTESTAZIONE DEL BILANCIO SEMESTRALE CONSOLIDATO ABBREVIATO AI SENSI DELL'ART. 154 BIS DEL D.LGS. 58/98**

1. I sottoscritti Fabio Candeli in qualità di Amministratore Delegato e Giovanna Panzeri in qualità di Dirigente preposto alla redazione dei documenti contabili societari di Banca Profilo S.p.A. attestano, tenuto anche conto di quanto previsto dall'art. 154-bis del decreto legislativo 24 febbraio 1998, n. 58:

- l'adeguatezza in relazione alle caratteristiche dell'impresa e
- l'effettiva applicazione,

delle procedure amministrative e contabili per la formazione del bilancio semestrale consolidato abbreviato nel corso del periodo 1.1.2013 – 30.6.2013.

2. La valutazione dell'adeguatezza delle procedure amministrative e contabili per la formazione del bilancio semestrale consolidato abbreviato al 30 giugno 2013 si basa su un modello definito da Banca Profilo S.p.A. in coerenza con *l'Internal Control – Integrated Framework ( CoSo)* emesso dal *Committee of Sponsoring Organizations of the Tradeway Commission* che rappresenta uno *standard* di riferimento per la definizione e la valutazione di sistemi di controllo interno generalmente accettati a livello internazionale.

3. Si attesta, inoltre, che:

3.1 il bilancio semestrale consolidato abbreviato al 30 giugno 2013:

- a) è redatto in conformità ai principi contabili internazionali applicabili riconosciuti nella Comunità europea ai sensi del regolamento (CE) n. 1606/2002 del Parlamento europeo e del Consiglio, del 19 luglio 2002;
- b) corrisponde alle risultanze dei libri e delle scritture contabili;
- c) è idoneo a fornire una rappresentazione veritiera e corretta della situazione patrimoniale, economica e finanziaria dell'emittente e dell'insieme delle imprese incluse nel consolidamento.

3.2 la relazione intermedia sulla gestione consolidata comprende un'analisi attendibile dei riferimenti agli eventi importanti che si sono verificati nei primi sei mesi dell'esercizio e alla loro incidenza sul bilancio semestrale consolidato abbreviato, unitamente ad una descrizione dei principali rischi e incertezze per i sei mesi restanti dell'esercizio.

La relazione intermedia sulla gestione consolidata comprende altresì un'analisi attendibile delle informazioni sulle operazioni rilevanti con parti correlate.

Milano, li 26.07.2013

**L'Amministratore Delegato**  
Fabio Candeli



**Il Dirigente Preposto alla redazione dei documenti contabili societari**  
Giovanna Panzeri

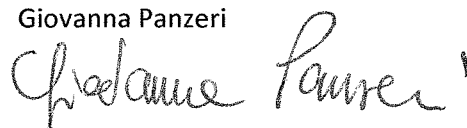

## **RELAZIONE DELLA SOCIETA' DI REVISIONE**

---



## RELAZIONE DELLA SOCIETÀ DI REVISIONE SULLA REVISIONE CONTABILE LIMITATA DEL BILANCIO CONSOLIDATO SEMESTRALE ABBREVIATO

Agli Azionisti di  
Banca Profilo SpA

- 1 Abbiamo effettuato la revisione contabile limitata del bilancio consolidato semestrale abbreviato, costituito dallo stato patrimoniale, dal conto economico, dal prospetto della redditività complessiva, dal prospetto delle variazioni del patrimonio netto, dal rendiconto finanziario e dalle relative note illustrative di Banca Profilo SpA e sue controllate (Gruppo Banca Profilo) al 30 giugno 2013. La responsabilità della redazione del bilancio consolidato semestrale abbreviato in conformità al principio contabile internazionale applicabile per l'informativa finanziaria infrannuale (IAS 34) adottato dall'Unione Europea, compete agli amministratori di Banca Profilo SpA. E' nostra la responsabilità della redazione della presente relazione in base alla revisione contabile limitata svolta.
- 2 Il nostro lavoro è stato svolto secondo i criteri per la revisione contabile limitata raccomandati dalla Consob con Delibera n. 10867 del 31 luglio 1997. La revisione contabile limitata è consistita principalmente nella raccolta di informazioni sulle poste del bilancio consolidato semestrale abbreviato e sull'omogeneità dei criteri di valutazione, tramite colloqui con la direzione della società, e nello svolgimento di analisi di bilancio sui dati contenuti nel predetto bilancio consolidato semestrale abbreviato. La revisione contabile limitata ha escluso procedure di revisione quali sondaggi di conformità e verifiche o procedure di validità delle attività e delle passività ed ha comportato un'estensione di lavoro significativamente inferiore a quella di una revisione contabile completa svolta secondo gli statuiti principi di revisione. Di conseguenza, diversamente da quanto effettuato sul bilancio consolidato di fine esercizio, non esprimiamo un giudizio professionale di revisione sul bilancio consolidato semestrale abbreviato.

Il bilancio consolidato semestrale abbreviato presenta ai fini comparativi i dati relativi al bilancio consolidato dell'esercizio precedente e al bilancio consolidato semestrale abbreviato dell'anno precedente. Come descritto nelle note illustrative, gli amministratori hanno riesposto alcuni dati relativi al bilancio consolidato dell'esercizio precedente e al bilancio consolidato semestrale abbreviato dell'anno precedente rispetto ai dati precedentemente presentati e da noi assoggettati rispettivamente a revisione legale e a revisione contabile limitata sui quali avevamo emesso le relative relazioni in data 5 aprile 2013 e in data 29 agosto 2012. Le modalità di rideterminazione dei comparativi e l'informativa presentata nelle note illustrative, sono state da noi esaminate ai fini della redazione della presente relazione.

---

### **PricewaterhouseCoopers SpA**

Sede legale e amministrativa: Milano 20149 Via Monte Rosa 91 Tel. 0277851 Fax 027785240 Cap. Soc. Euro 6.812.000,00 i.v., C.F. e P.IVA e Reg. Imp. Milano 12979880155 Iscritta al n° 119644 del Registro dei Revisori Legali - Altri Uffici: **Ancona** 60131 Via Sandro Totti 1 Tel. 0712132311 - **Bari** 70124 Via Don Luigi Guanella 17 Tel. 0805640211 - **Bologna** Zola Predosa 40069 Via Tevere 18 Tel. 0516186211 - **Brescia** 25123 Via Borgo Pietro Wuhrer 23 Tel. 0303697501 - **Catania** 95129 Corso Italia 302 Tel. 0957532311 - **Firenze** 50121 Viale Gramsci 15 Tel. 0552482811 - **Genova** 16121 Piazza Dante 7 Tel. 01029041 - **Napoli** 80121 Piazza dei Martiri 58 Tel. 08136181 - **Padova** 35138 Via Vicenza 4 Tel. 049873481 - **Palermo** 90141 Via Marchese Ugo 60 Tel. 091349737 - **Parma** 43100 Viale Tanara 20/A Tel. 0521275911 - **Roma** 00154 Largo Fochetti 29 Tel. 06570251 - **Torino** 10122 Corso Palestro 10 Tel. 011556771 - **Trento** 38122 Via Grazioli 73 Tel. 0461237004 - **Treviso** 31100 Viale Felissent 90 Tel. 0422696911 - **Trieste** 34125 Via Cesare Battisti 18 Tel. 0403480781 - **Udine** 33100 Via Poscolle 43 Tel. 043225789 - **Verona** 37135 Via Francia 21/C Tel. 0458263001



- 3 Sulla base di quanto svolto, non sono pervenuti alla nostra attenzione elementi che ci facciano ritenere che il bilancio consolidato semestrale abbreviato del Gruppo Banca Profilo al 30 giugno 2013 non sia stato redatto, in tutti gli aspetti significativi, in conformità, al principio contabile internazionale applicabile per l'informativa finanziaria infrannuale (IAS 34) adottato dall'Unione Europea.

Milano, 29 agosto 2013

PricewaterhouseCoopers SpA

A handwritten signature in black ink, appearing to read 'P. Anglani', is written over a faint, larger version of the signature.

Pierfrancesco Anglani  
(Revisore legale)